



Delårsboende som resurs för tillväxt och utveckling i norra Bohuslän

Resultat av en enkätundersökning

Dieter K. Müller

Nr 1/2010

Kulturgeografiska institutionen

Innehållsförteckning

Figurförteckning	2
Tabellförteckning	3
1. Inledning	4
2. Genomförande.....	4
2.1 Totalpopulationen.....	5
2.2 Redovisningen.....	7
RESULTAT	
3. Fritidshusägarna	8
3.1 Nationalitet och hemort	8
3.2 Hushållen	9
3.3 Företagarna.....	13
4. Fritidshusen	13
4.1 Båtliv.....	16
4.2 Motiv för delårsboende	17
4.3 Framtida planer	18
5. Delaktighet i lokalsamhället	22
5.1 Tjänstekonsumtion	22
5.2 Annat ägande	23
5.3 Lokalt engagemang.....	23
5.4 Framtida flytt	26
5.5 Kontakter inom lokalsamhället.....	26
5.6 Kontakter med kommunerna.....	28
5.7 De delårsboendes hemkänsla i Norra Bohuslän	29
6. Användningen av delårsboenden	30
6.1 Övernattningar och besök.....	30
6.2 Uthyrning.....	31
6.3 Total användning.....	32
6.4 Distansarbete	33
7. Slutsatser	34
Referenser	35
Bilaga 1: Frågeformuläret	36
Bilaga 2: Tjänster och aktivitetsmöjligheter som saknas i kommunen.....	49
Bilaga 3: Ärenden där delårsboende önskar mer kontakt till kommunen	75

Figurförteckning

Figur 1: Delårsboendes hemorter fördelade på avståndsklasser	6
Figur 2: Demografiska strukturer bland delårsboende i Norra Bohuslän	10
Figur 3: Högsta utbildningsnivån bland delårsboende i Norra Bohuslän	11
Figur 4: Sysselsättning bland fritidsboende i Norra Bohuslän.....	12
Figur 5: Delårsboende hushålls årsinkomster i Norra Bohuslän	12
Figur 6a: Förvärvsår för delårsboenden i Norra Bohuslän.....	15
Figur 6b: Förvärvsår för norska delårsboenden i Norra Bohuslän	15
Figur 7: Förvärvssätt av delårsboenden i Norra Bohuslän	16
Figur 8: Storlek av delårsboenden i Norra Bohuslän	16
Figur 9: Tillgång till båtar och båtplatser bland delårsboende i Norra Bohuslän	17
Figur 10: Användning av delårsboenden på fem års sikt.....	19
Figur 11: Sannolikhet för framtida helårsboende i Norra Bohuslän.....	19
Figur 12: Antal år till en permanentflytt till Norra Bohuslän är sannolik.....	21
Figur 13: Annat ägande bland delårsboende i Norra Bohuslän	23
Figur 14: Engagemang i olika aktiviteter i Norra Bohuslän	24
Figur 15: Andel delårsboende som är medlemmar i en eller flera föreningar i området	24
Figur 16: Antal delårsboende som är eller skulle vilja bli engagerade i Norra Bohuslän.....	25
Figur 17: Skäl för att det är enklare att få kontakter under vistelsen i fritidsbostaden.....	28
Figur 18: Delårsboendes bedömning av kontakter med kommunerna i Norra Bohuslän	29
Figur 19: Hemkänsla där man är mantalsskriven och delårsboende	29
Figur 20: Genomsnittligt antal egna nätter i delårsboendet	31
Figur 21: Genomsnittligt antal gästers nätter i delårsboendet per år	31

Tabellförteckning

Tabell 1: Utskick och svar	5
Tabell 2: Antal delårsboende hushåll med adress utanför Sverige	7
Tabell 3: Nationaliteter bland delårsboende i Norra Bohuslän	8
Tabell 4: Hemland bland delårsboende i Norra Bohuslän.....	9
Tabell 5: Hushållsstorlek bland delårsboende i Norra Bohuslän	9
Tabell 6: Professionella näringslivskontakter bland delårsboende i Norra Bohuslän	13
Tabell 7: Fritidshustyper i Norra Bohuslän	14
Tabell 8: Fritidshuslägen i Norra Bohuslän.....	14
Tabell 9: Motiv för delårsboende i Norra Bohuslän	18
Tabell 10: Skäl för att bosätta sig permanent i Norra Bohuslän.....	20
Tabell 11: Skäl för att inte bosätta sig permanent i Norra Bohuslän	22
Tabell 12: Tjänstekonsumtion i Norra Bohuslän	22
Tabell 13: Medlemskap i föreningar	25
Tabell 14: Tänkbart engagemang i Norra Bohuslän	26
Tabell 15: Delårsboende som kan tänka sig att flytta arbete eller företag till fritidshuskommunen	26
Tabell 16: Delårsboendes kontacters omfattning	27
Tabell 17: Kontacters kvalitet och betydelse	27
Tabell 18: Positiva svar på frågan huruvida delar av inkomstskatten skulle tillfalla kommunen där man har fritidsbostaden	30
Tabell 19: Delårsboendes beräknade antal övernattningar i Norra Bohuslän	32
Tabell 20: Beräknat antal gästövernattningar i delårsboenden i Norra Bohuslän.....	32
Tabell 21: Beräknat antal övernattningar i delårsboenden i Norra Bohuslän	33
Tabell 22: Distansarbete bland delårsboende i Norra Bohuslän	33

1. Inledning

Fritidsboende har en lång tradition i de nordiska samhällena (Nordin, 1993; Müller, 2007). Fritidshusens roll som enkel sommarbostad har dock förändrats under åren. En åldrande befolkning med mer obunden tid som kan tillbringas i fritidsbostaden är bara en anledning att husen idag kan nyttjas oftare och under längre tider (Müller, 2002a). Även näringslivets omstrukturering som bland annat innebär en övergång till ett servicesamhälle betyder att fler människor saknar en tydlig koppling till en fysisk arbetsplats eller åtminstone kan arbeta på en annan plats än kontoret. Internet och mobiltelefoni gör dessutom att människor kan hålla täta kontakter med omvärlden vilket utgör en kontrast till den isolering som fritidshusvistelsen tidigare ibland har inneburit. Alla dessa förändringar har skapat förutsättningar för övergången till ett mobilare samhälle. Vissa forskare menar även att globaliseringen har skapat ett intresse för det lokala i en annars snabbt föränderlig värld (Kaltenborn, 1998). Kaltenborn påpekar i detta sammanhang också att relationen till fritidsbostaden ofta är mycket mer långvarig än till platsen där man är mantalsskriven. Fritidsbostaden har ofta funnits i familjen sedan länge och somliga människor återvänder till denna plats under hela livet.

Utifrån ovan förda resonemang kan man konstatera att möjligheten att använda en fritidsbostad har förbättrats för många hushåll. Utvecklingen är dock inte samma över hela landet. Det är tydligt att det pågår en polarisering av fritidsboendet där vissa attraktiva områden upplever ett allt större intresse som tar sig uttryck i höga fastighetspriser medan andra områden nästan tycks försvinna från fritidshuskartan (Müller, 2002b, Müller, 2004; Marjavaara & Müller, 2007).

Norra Bohuslän tillhör de attraktiva områden som under senare år har upplevt ett förstärkt intresse för fritidsboende. Inte minst efterfrågan från Oslo-regionen har inneburit att konkurrensen om attraktiva fastigheter har ökat. Samtidigt upplever man att fritidsbostäder i allt högre grad används också utanför sommarmånaderna. Därför talar man idag om deltidsboende istället för fritidsboende. Denna språkliga förändring speglar också en situation där fler och fler hushåll har multipla boenden. Dagens administrativa system tvingar dock hushåll att välja en plats att mantalsskriva sig på och förhindrar på så vis att deltidsboende blir synliga i den kommunala och statliga förvaltningen (Müller & Hall, 2003). Frost (2004) talar därför om deltidsboende som en 'osynlig jätte' som varken syns i befolknings- eller turismstatistik men likväl i antal kan överstiga den registrerade befolkningen.

Denna osynlighet innebär svårigheter för kommuner att ta tillvara den potential för regional utveckling som den deltidsboende befolkningen har. Likaså är det svårt för kommunerna att få kunskap om deltidsboendes erfarenheter och önskemål. Kommunerna i Norra Bohuslän är mycket väl medvetna om denna problematik. Detta är bakgrunden för denna studie som syftar till att ge beslutsfattare i de berörda kommunerna en bättre förståelse för delårsboende och deras önskemål.

2. Genomförande

Studien är en totalundersökning av alla delårsboende i Strömstad, Tanum, Sotenäs, Munkedal och Lysekil kommun. Utvecklingen av frågeformuläret har skett i samråd med företrädare för de berörda kommunerna.

Data har samlats med hjälp av ett frågeformulär under september och oktober 2009 (se bilaga 1). Frågeformuläret innehåller frågor om fritidsbostaden, motiv för delårsboendet, delaktighet i lokalsamhället, nyttjande av fritidsbostaden samt bakgrundsfrågor. Frågeformuläret har sänts i en tryckt version till samtliga delårsboendes folkbokföringsadress. I missivet har det dessutom erbjudits möjligheten att besvara enkäten elektroniskt på Strömstads kommuns hemsida. Det elektroniska svarsalternativet har listats som första alternativ. Uppdragsgivarna har därför beslutat att frånsä ett frankerat svarskuvert, vilket säkert har förorsakat ett visst bortfall. Det har inte heller skickats ut påminnelser.

Den praktiska hanteringen av utskicket hanterades av ett privat företag. I detta samband har det uppstått ett större problem när det gäller respondenterna i Tanums kommun. Utskicken försågs med felaktiga adressuppgifter som innebar att breven delvis inte kunde levereras eller att de levererades till rätt adress men med fel namn. Flera respondenter kontaktade därför undersökningsledarna, eftersom de gärna ville svara på

den feladresserade enkäten, vilket de givetvis uppmanades att göra. Det kan dock konstateras att denna fadäs innebar ett kraftigt bortfall när det gäller Tanums kommun.

Enkäten skickades till 16042 hushåll (Tabell 1). Sammanlagt 1680 respondenter har valt att svara elektroniskt på frågeformuläret medan 2959 respondenter har valt att fylla i den tryckta versionen. Tillsammans har alltså 4639 (28,9%) svar samlats in. En intressant undergrupp utgörs av de norska delårsboende. I denna grupp svarade 546 av 2474 hushåll. Svarefrekvensen är inte allt för bra. De ovan beskrivna tekniska problem och val, respondenternas ofta höga ålder, deras mobila livsstil samt avsaknaden av påminnelse har sannolikt bidragit till det relativt låga värdet. Det kan också konstateras att enkäten endast fanns tillgänglig på svenska vilket också kan ha bidragit till att potentiella respondenter avstod från att svara samt att somliga delårsboende också hade en folkbokföringsadress i samma kommun. Samtidigt kan det konstateras att alternativet, d.v.s. ett utskick till ett begränsat urval med frankerat svarskuvert och påminnelse sannolikt inte skulle ha skördat fler bearbetningsbara svar.¹ De insamlade data tros dock ge en bra bild av delårsboende i Norra Bohuslän. Allmänna uppgifter om ålder och socioekonomiska förhållanden speglar ungefär den bild som är känd från andra undersökningar (Jansson & Müller, 2003).

Tabell 1: Utskick och svar

	Utskick		Svar		Svarefrekvens	
	Totalt	Norge	Totalt	Norge	Totalt	Norge
Strömstad	3133	1320	933	303	29.8%	23.0%
Tanum	5038	792	1031	152	20.5%	19.2%
Sotenäs	3549	134	1330	38	37.5%	28.4%
Munkedal	688	53	118	14	17.2%	26.4%
Lysekil	3634	175	1106	36	30.4%	20.6%
Inga uppgifter			121	3		
Summa	16042	2474	4639	546	28.9%	22.1%

Som väntat med hänsyn till frågeformulärets omfattning har inte samtliga frågor besvarats av alla. Dels har det inställt sig en uttrötningseffekt som innebär att respondenter har avbrutit ifyllandet av formuläret men ändå skickat in det påbörjade formuläret, dels har respondenter valt att inte svara på enskilda frågeställningar av skäl som inte går att fastställa. I det flesta fallen svarade dock mellan 4450 och 4500 hushåll på frågorna.

2.1 Totalpopulationen

Det är svårt att på ett statistiskt sätt uttala sig om undersökningens representativitet eftersom det inte finns några beskrivningar av totalpopulationen. Kända parametrar är endast de delårsboendes permanenta adresser. Utifrån detta kan man konstatera att urvalets geografiska fördelning när det gäller delårsboende med folkbokföringsadresser i Norge och Sverige över avståndsklasser i relation till Norra Bohuslän mycket väl speglar totalbefolkningens fördelning (Figur 1).

¹ Jämförelse kan göras med en annan undersökning som utfördes av Kulturgeografiska institutionen, Umeå universitet med delvis samma innehåll i hela Sverige som resulterade i ca 2050 svar.

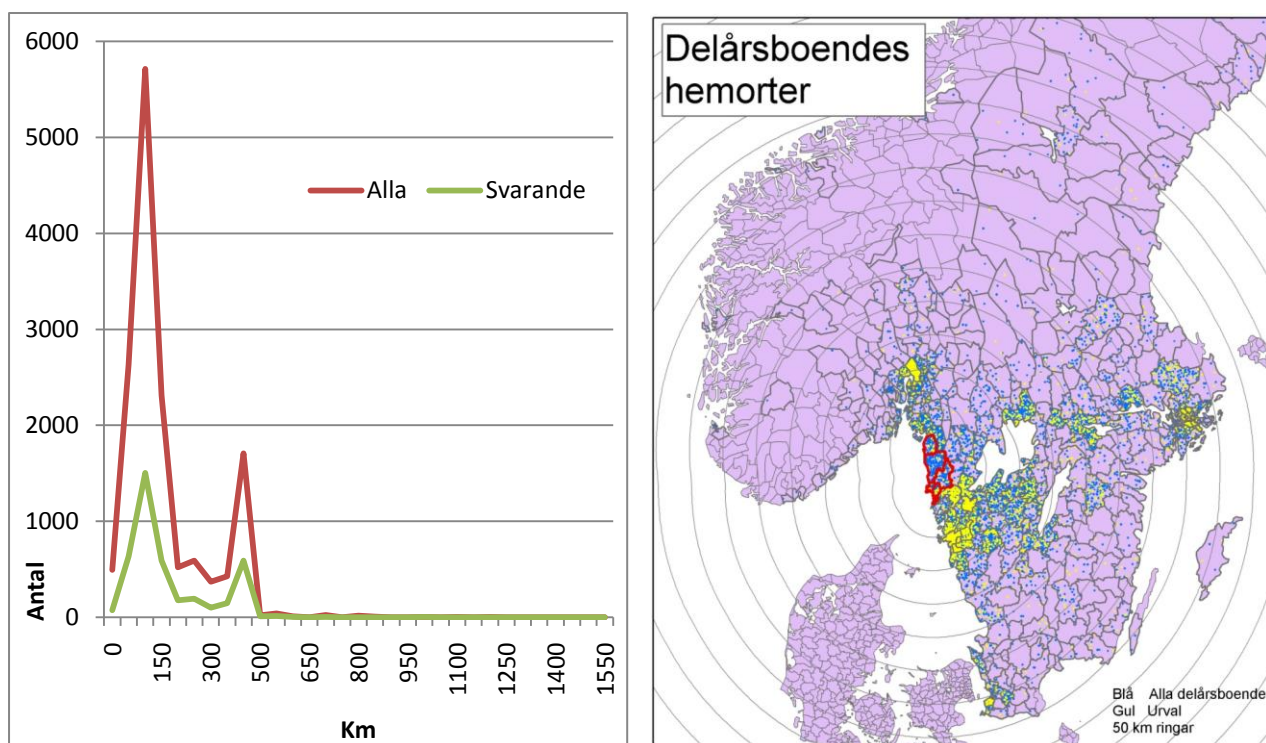

Figur 1: Delårsboendes hemorter fördelade på avståndsklasser

Figur 1 visar tydligt att huvudupptagningsområdet för delårsboendet i Norra Bohuslän är Göteborgsregionen och Oslo ca 50-150 km ifrån destinationen. Sammanlagt 75% av alla delårsboende har en folkbokföringsadress inom denna region. Den andra toppen kan hittas mellan 400 och 450 km från området. Denna anhopning kan förklaras genom Stockholmsregionen som faller i denna kategori. Bortom 450 km gränsen hittas folkbokföringsadresser för endast 1% av alla delårsboende i Norra Bohuslän. Enskilda delårsboendes folkbokföringsadress hittas dock också i Norra Sverige och nordligaste Norge. När det gäller de svarande kan det konstateras att grupper som bor längre ifrån Norra Bohuslän är lite överrepresenterade.

Norra Bohuslän är dock också en attraktiv destination för delårsboende från i stort sett hela världen; 2967 hushåll (18,5%) har utländska adresser. Adressuppgifterna leder till sammanlagt 30 länder inklusive Sverige (Tabell 2). Att en stor del av dessa delårsboende kan vara utlandssvenskar är sannolikt men i synnerhet när det gäller de stora grupperna från Norge och Tyskland kan det antas att majoriteten där också är norrmän och tyskar. Detta intryck bekräftas dels av enkätsvaren samt av samtal som ringdes till undersökningsledarna.

Tabell 2: Antal delårsboende hushåll med adress utanför Sverige

Land	Antal
Norge	2533
Tyskland	150
Storbritannien	53
Schweiz	44
Danmark	37
USA	32
Frankrike	24
Belgien	15
Spanien	15
Nederländerna	15
<i>okänt</i>	8
Österrike	7
Luxemburg	6
Kina	4
Finland	3
Singapor	3
Australien	2
Italien	2
Sydafrika	2
Tjeckien	2
Andorra	1
Argentina	1
Östtimor	1
Irland	1
Kanada	1
Lettland	1
Lichtenstein	1
Malaysia	1
Portugal	1
Thailand	1
Summa	2967

2.2 Redovisningen

Resultaten i den följande redovisningen baseras på användbara enkätsvar. I de flesta fallen är resultaten redovisade på kommunnivå. Här ingår alla svarande med delårsboende i berörd kommun oberoende av deras hemland, d.v.s. att även de norska delårsboende är inkluderade i kommunuppgifterna. Eftersom gruppen norska delårsboende är en särskilt stor (15,8% av alla delårsboende hushåll) och intressant grupp redovisas de norska delårsboende också separat, då dock för hela undersökningsområdet.

RESULTAT

3. Fritidshusägarna

3.1 Nationalitet och hemort

Norra Bohuslän är en destination som lockar delårsboende med många nationaliteter (Tabell 3). Sammanlagt 14,7% av de svarande hushållen hade annan nationalitet än enbart svensk. Särskilt stor är andelen av hushåll med annan nationalitet i Strömstads kommun där andelen är så stor som 34,6%. Även Tanums kommun (18,6%) och Munkedals kommun (15,7%) har relativt stora andelar utländska delårsboende.

Tabell 3: Nationaliteter bland delårsboende i Norra Bohuslän

	Sverige	Norge	Finland	Danmark	Norden	Tyskland	Spanien	Övriga	Total
Strömstad	584	291	1	2	17	1	0	12	908
Tanum	781	136	1	6	16	4	1	15	960
Sotenäs	1207	23	0	1	13	7	0	17	1268
Munkedal	91	11	0	2	3	1	0	0	108
Lysekil	993	27	0	0	17	0	0	6	1043
Total	3656	488	2	11	66	13	1	50	4287

Bland hushållen med annan nationalitet än svensk dominerar norska hushåll. Dessa utgör 77% av alla utländska hushåll och 11,4% av samtliga svarande hushåll. Ungefär 60% av dessa norska hushåll är delårsboende i Strömstads kommun.

Hushåll har också angett blandade nationaliteter. Här dominerar inte minst svensk-norska hushåll men även andra nordiska hushåll är vanliga. Bland övriga kombinationer utmärker sig inte minst svensk-tyska hushåll. Nationalitetsuppgifterna ger dock endast en begränsad bild av i vilket land dessa hushåll är bosatta.

En analys av hemorterna bland de svarande ger en liknande bild (Tabell 4). Visserligen är det fler som har svarat på denna fråga och följaktligen är talen lite större men skillnaderna framträder huvudsakligen i marginalerna. Så finns det till exempel 11 svarande som är bosatta i Schweiz medan ingen av de svarande har angivit schweiziskt medborgarskap. Bland övriga länder hittas Belgien, Sydafrika, USA, Storbritannien, Spanien, Frankrike, Italien, Kina, Luxemburg, Nederländerna, Portugal och Thailand.

I de följande analyserna behandlas de norska svaranden ibland separat. I dessa fall avses medborgarskap och inte hemort eftersom det kan tänkas att svenska hushåll boende i Norge och andra länder ändå har en annorlunda relation till Sverige och kanske Norra Bohuslän än utländska medborgare som endast tillfälligt har förvärvat ett hus i Sverige. Här skulle naturligtvis även andra grupper urskiljas. Antalen tyska och danska hushåll är dock så pass små att en sådan särbehandling endast skulle ge osäkra resultat.

Tabell 4: Hemland bland delårsboende i Norra Bohuslän

	Sverige	Norge	Tyskland	Danmark	Schweiz	Övriga	Total
Strömstad	606	303	4	2	0	6	921
Tanum	797	152	6	7	6	16	982
Sotenäs	1248	38	9	1	5	15	1316
Munkedal	95	11	4	3	0	0	113
Lysekil	1056	27	0	0	0	2	1085
Total	3802	543	23	13	11	39	4417

3.2 Hushållen

De svarande uppmanades att lämna uppgifter om hushållets medlemmar. Sammanlagt 4291 följde uppmaningen. Begreppet 'hushåll' tolkades uppenbarligen olika vilket ålderssammansättningen av hushållen visar. Här inkluderades delvis 'äldre' barn födda under t.ex. 1960-talet som sannolikt inte längre tillhör de delårsboendes hushåll men däremot kanske använder fritidsboendet.

Även med denna reservation är det dock tydligt att hushåll med en eller två personer dominerar (Tabell 5). Tillsammans utgör de 57,9% av alla svarande hushåll. Hushåll med flera än två personer innehåller inte nödvändigtvis två vuxna med barn. Det är uppenbart att flera svarande anger två vuxna i medelålder plus en vuxen i hög ålder.

Tabell 5: Hushållsstorlek bland delårsboende i Norra Bohuslän

Storlek	1	2	3	4	5	6	Summa	Personer
Strömstad	59	445	86	146	101	63	900	2674
Tanum	56	442	97	176	101	98	970	3028
Sotenäs	95	681	119	223	79	67	1264	3503
Munkedal	11	62	10	16	6	4	109	283
Lysekil	73	560	95	166	88	66	1048	2978
Summa	294	2190	407	727	375	298	4291	12466

Befolkningstillskott av delårsboende hushåll till kommunerna utgör huvudsakligen ett tillskott av personer äldre än 55 år gamla, oftast med en tyngdpunkt över 60 år (Figur 2). Ett undantag i detta sammanhang är de norska delårsboende som är lite yngre än sina svenska motparter. Även antalet äldre norrmän i relation till yngre är mer balanserat. Befolkningspyramiderna visar också att tonårsbarn är vanliga bland delårsboende i Norra Bohuslän. Däremot är antalet småbarn begränsat. Skalans uppgifterna upp till den totala mängden delårsboende hushåll innebär detta att sammanlagt över 45000 delårsboende vistas åtminstone tillfälligt i egna bostäder i undersökningsområdet.

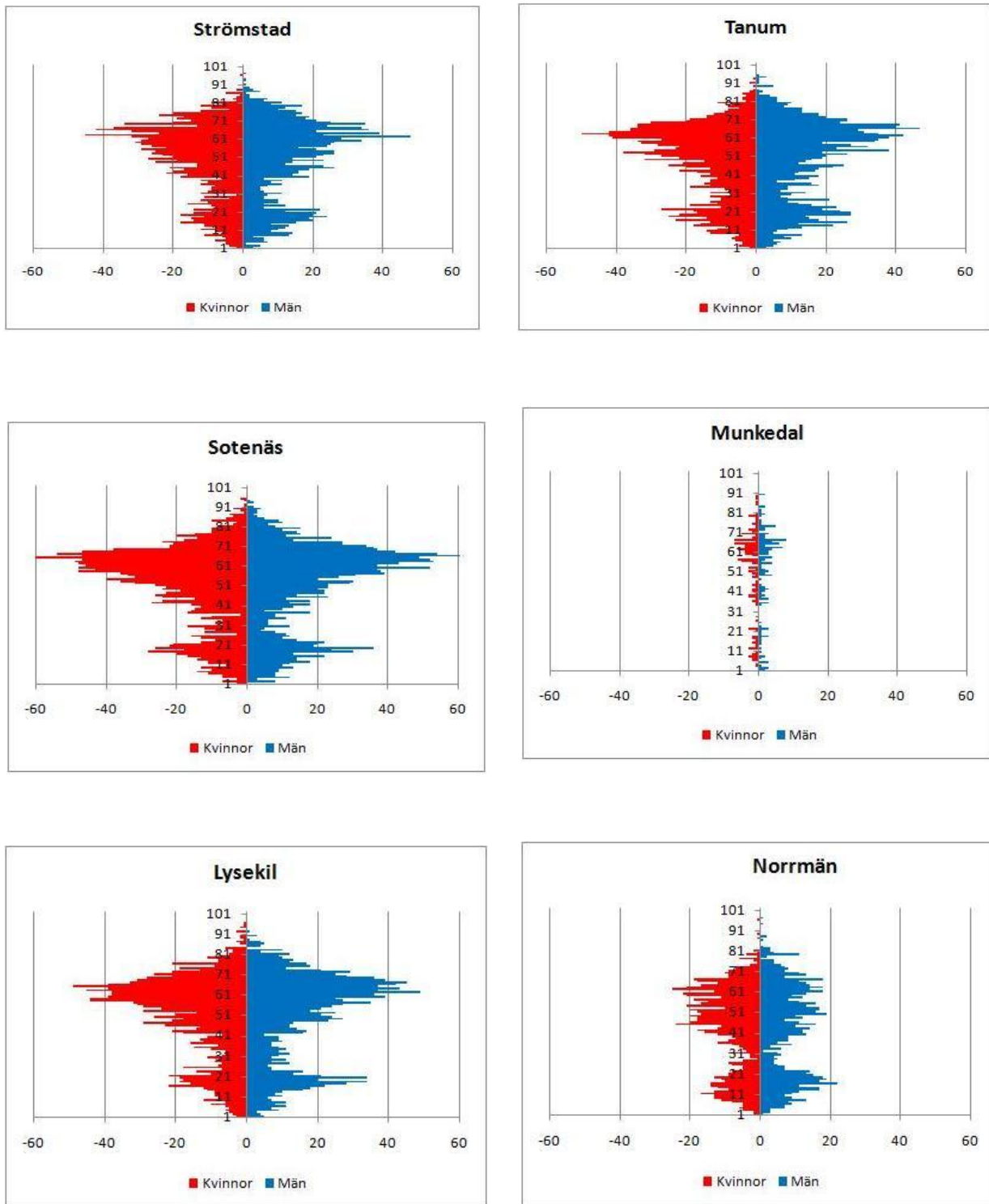

Figur 2: Demografiska strukturer bland delårsboende i Norra Bohuslän

Dessa demografiska mönster bland delårsboende innebär att kommunerna huvudsakligen får ett befolkningstillskott som förstärker redan existerande mönster. På 10 års sikt kan detta innebära stora förändringar i samband med generationsväxlingen. Alternativt kan situationen också förorsaka utmaningar för äldreomsorg och sjukvård.

Delårsboende i Norra Bohuslän har en relativt hög lägsta utbildningsnivå (Figur 3). I enkäten frågades efter den högsta utbildningsnivån för två hushållsmedlemmar. Ungefär 75% av dessa personer har någon form av eftergymnasial utbildning, ca 60% har en sådan utbildning som är tre år eller längre. Även de norska delårsboende följer detta mönster. Endast för delårsboende i Munkedal visas ett tydligt avvikande mönster. Här är motsvarande siffror ca 60% respektive 40%.

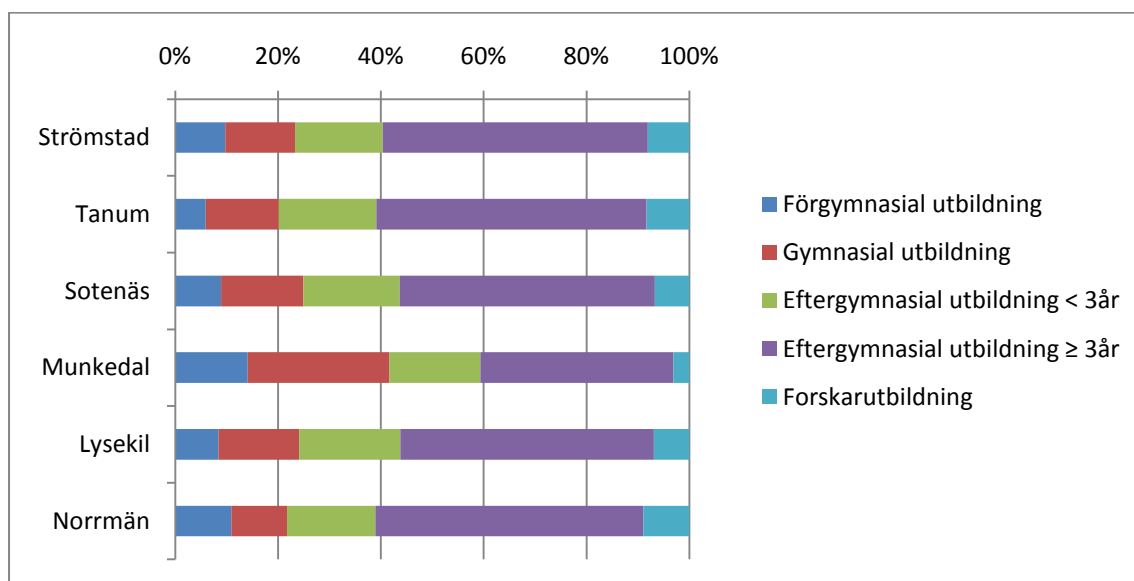

Figur 3: Högsta utbildningsnivån bland delårsboende i Norra Bohuslän

Sysselsättningen bland de svarande varierar (Figur 4). Den största gruppen förvärvsarbetar på heltid (genomsnitt 40%) men även andelen pensionärer är stor (genomsnitt 32%). Andelen egna företagare bland de delårsboende ligger i fyra av de fem kommunerna mellan 14% och 18%. Endast Munkedals kommun avviker där endast 9% av delårsboende är egna företagare. Sammanlagt anger 1294 svarande att de är egna företagare.

De norska delårsboende skiljer sig när det gäller sysselsättningen från sina svenska motparter. Andelen egna företagare är högre (21%) samtidigt som andelen pensionärer är tydligt mindre (19%). Detta bekräftar bilden som har getts ovan där de norska fritidsboenden har visat sig vara yngre och åtminstone lite längre utbildade.

De svarande frågades också i vilken bransch de är verksamma. Denna information finns samlad i tillhörande databas och redovisas inte här i detaljerad form.

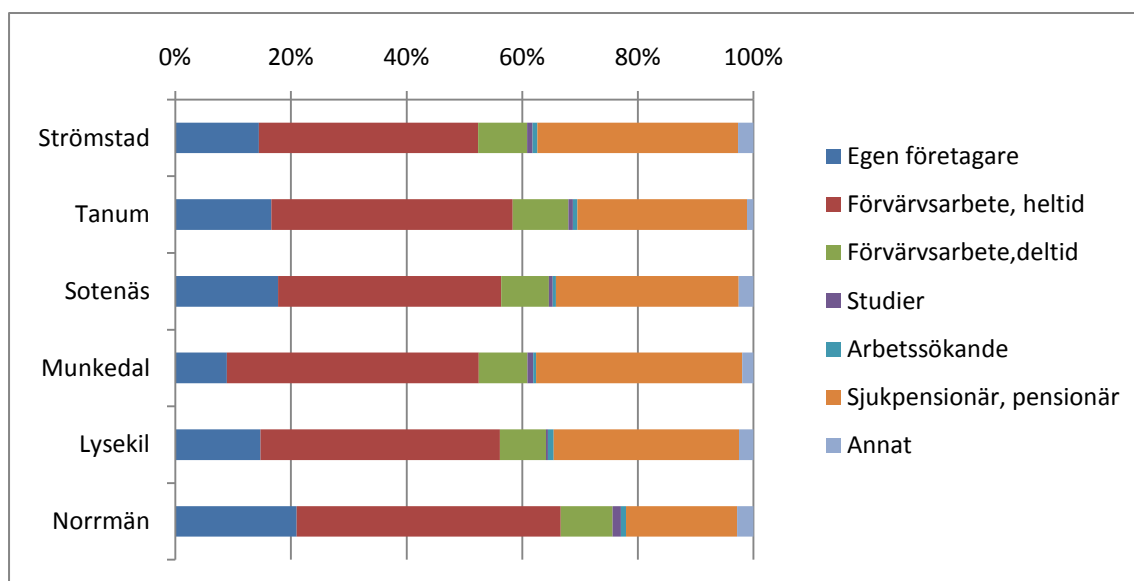

Figur 4: Sysselsättning bland fritidsboende i Norra Bohuslän

Sammanlagt 4185 svarande (89,6%) valde att ange den årliga hushållsinkomsten före skatt. Hushållsinkomsterna bland de svarande hushållen kan karakteriseras som höga (Figur 5). Detta gäller inte minst de norska delårsboende där mer än 40% anger en hushållsinkomst större än 1 miljon SEK per år. Även i Strömstad, Tanum och Sotenäs har mer än 50% av alla svarande en inkomst större än 700 000 SEK. I Lysekil omfattar denna grupp endast 45% av alla svarande hushåll medan motsvarande andel i Munkedal är endast lite större än 30%. Som jämförelse kan det noteras att den genomsnittliga helårsinkomsten för ett tvåinkomsthushåll i Sverige ligger i kategorin 500-600 000 SEK.

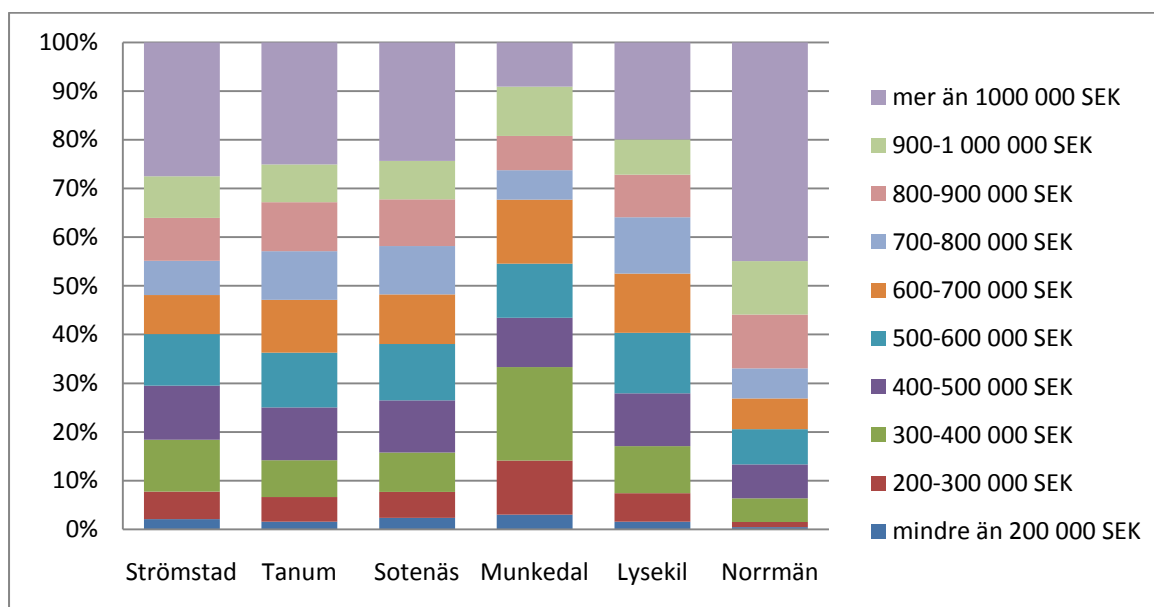

Figur 5: Delårsboende hushålls årsinkomster i Norra Bohuslän

Sammanfattningsvis kan det alltså konstateras att de delårsboende hushållen förfogar över en betydande konsumtionspotential. De norska hushållen har dessutom ett tydligt övertag när det gäller inkomst och därmed konkurrenskraft på den svenska fastighetsmarknaden.

3.3 Företagarna

Sammanlagt anger 1294 svarande att de är egna företagare. Av dessa har 205 haft professionell kontakt med företag i fritidshuskommunen. Ändå anger 223 svarande olika branscher som de har haft kontakt med (Tabell 6). Tabellen visar att näringslivskontakter fördelar sig ojämnt mellan kommunerna. I synnerhet i Sotenäs och Tanums kommun finns många företagskontakter, vilket givetvis också speglar antalet delårsboende. Här är det 5,9% respektive 5,7% av alla svarande som säger sig ha haft professionella kontakter med det lokala näringslivet. Motsvarande andelar för Lysekil och Strömstad är 4,3% och 3,8% medan Munkedal även här visar en mindre aktiv delårsboende befolkning (2,5%).

Kontakter förekommer i stort sett i alla delar av näringslivet men särskilt byggbranschen tycks inbjuda till diverse kontakter. Även turism, detaljhandel och fastighetssektor anges relativt ofta som områden där kontakter finns.

Bland de norska delårsboende är det 20 som angett företagskontakter med det lokala näringslivet. Fördelningen följer ungefär den som har visats i tabell 6.

Tabell 6: Professionella näringslivskontakter bland delårsboende i Norra Bohuslän

	Strömstad	Tanum	Sotenäs	Munkedal	Lysekil	Summa
Jordbruk, skogsbruk, fiske, trädgård	2	5	3	1	3	14
Tillverkning, industri	2	3	7	0	1	13
Bygg, entreprenad	7	12	16	1	7	43
Inredning, hantverk	2	2	2	0	5	11
Energi, VA, etc.	2	3	4	0	2	11
Fastighetsbranschen, mäklare	2	4	5	0	8	19
Detaljhandel, service	3	2	13	1	1	20
Transport	1	1	3	0	2	7
Turism, hotell, restaurang	4	5	7	0	4	20
Sjukvård, hälsa	2	6	6	0	2	16
Affärsutveckling, företagservice	2	4	5	0	3	14
IT	2	1	1	0	1	5
Fritid	2	2	1	0	1	6
Kultur, konst, media	1	3	2	0	3	9
Forskning	0	2	0	0	0	2
Blandat, ospecificerat	1	6	1	0	5	13
Summa	35	61	76	3	48	223

4. Fritidshusen

Majoriteten av de svarande (60%) äger ett fritidshus som har byggts som enskilt fritidshus (Tabell 7). Drygt en fjärdedel av respondenterna har en före detta permanentbostad som fritidshus. Alla andra former av hus används i relativt liten utsträckning som fritidsboende. Ett avvikande mönster kan ses i Sotenäs kommun där

andelen före detta permanentbostäder endast är lite mindre än andelen enskilda fritidshus. Det kan också nämnas att sjöbodars åtminstone i Sotenäs och Lysekils kommun utgör ett lite större inslag i fritidshusstocken.

Även de norska delårsboende förfogar över liknande hustyper. Vissa skillnader finns dock när det gäller enskilda fritidshus och lägenheter i boeandanläggningar för fritidsbruk som tycks vara mer populära bland norska delårsboende. Samtidigt verkar före detta permanentbostäder lite mindre attraktiva för denna grupp.

Tabell 7: Fritidshustyper i Norra Bohuslän

	Strömstad		Tanum		Sotenäs		Munkedal		Lysekil		Summa		Norrmän	
Ett f d jordbruk	52	5.4%	41	3.9%	21	1.5%	8	6.6%	28	2.4%	150	3.2%	13	2.6%
Annan f d permanentbostad	176	18.1%	201	19.2%	573	41.0%	13	10.7%	285	24.7%	1248	26.6%	78	15.8%
Torp	32	3.3%	39	3.7%	32	2.3%	14	11.6%	49	4.2%	166	3.5%	29	5.9%
Enskilt fritidshus	623	64.2%	724	69.1%	666	47.7%	83	68.6%	719	62.2%	2815	60.0%	330	66.9%
Lägenhet i boeandanläggning för fritidsbruk	19	2.0%	1	0.1%	2	0.1%			1	0.1%	23	0.5%	18	3.7%
Uthus, ekonomibyggnad	9	0.9%	6	0.6%	3	0.2%			6	0.5%	24	0.5%	1	0.2%
Flerfamiljshus	14	1.4%	11	1.1%	18	1.3%			11	1.0%	54	1.2%	8	1.6%
Sjöbod eller annan typ av förrådsbyggnad	28	2.9%	14	1.3%	59	4.2%	1	0.8%	42	3.6%	144	3.1%	8	1.6%
Annat	18	1.9%	10	1.0%	23	1.6%	2	1.7%	15	1.3%	68	1.4%	8	1.6%
Summa	971	100.0%	1047	100.0%	1397	100.0%	121	100.0%	1156	100.0%	4692	100.0%	493	100.0%

När det gäller fritidshusens läge ser man tydliga skillnader mellan kommunerna (Tabell 8). Medan två tredjedelar av alla fritidsbostäder i Sotenäs återfinns i kustsamhällen, är andelen i Strömstad, Tanum och Lysekil betydligt mindre medan detta läge nästintill är obefintligt i Munkedal. I dessa kommuner är det vanligare med fritidshus i ett tätbebyggt fritidshusområde vid kusten eller också utanför tätbebyggelse vid kusten. Endast i Munkedal dominerar ett läge utanför tätbebyggt område på landet.

De norska delårsboende karakteriserar läget av fastigheten huvudsakligen som i ett tätbebyggt fritidshusområde vid kusten; här är de norska delårsboende relativt sett mer representerade än svenska delårsboende. Även andra kustlägen är attraktiva. De norska delårsboendes närvaro i andra typer av tätorter samt fritidshusområden inne i landet är också relativt större än bland deras svenska motparter.

Tabell 8: Fritidshuslägen i Norra Bohuslän

	Strömstad		Tanum		Sotenäs		Munkedal		Lysekil		Summa		Norrmän	
I ett kustsamhälle	211	22.8%	347	33.8%	899	68.0%	1	0.8%	394	35.9%	1852	41.2%	124	25.5%
I en annan typ av tätort	15	1.6%	14	1.4%	5	0.4%	0	0.0%	12	1.1%	46	1.0%	10	2.1%
I ett tätbebyggt fritidshusområde vid kusten	277	29.9%	252	24.5%	111	8.4%	25	21.2%	218	19.9%	883	19.7%	175	36.0%
I ett tätbebyggt fritidshusområde inne på landet	8	0.9%	7	0.7%	2	0.2%	9	7.6%	10	0.9%	36	0.8%	8	1.6%
Utanför tätbebyggelse vid kusten	337	36.4%	306	29.8%	238	18.0%	30	25.4%	387	35.2%	1298	28.9%	124	25.5%
Utanför tätbebyggelse på landet	79	8.5%	101	9.8%	67	5.1%	53	44.9%	77	7.0%	377	8.4%	45	9.3%
Summa	927	100.0%	1027	100.0%	1322	100.0%	118	100.0%	1098	100.0%	4492	100.0%	486	100.0%

En tredjedel av husen förvärvades under 2000-talet (Figur 6a). Få hus hade samma ägare redan före 1970. Kommunerna skiljer sig här mycket litet från varandra. Däremot kan det noteras att 50% av de norska delårsboende skaffade fastigheten under 2000-talet (Figur 6b). I synnerhet under tiden fram till 1995 har endast förhållandevis få norrmän varit delårsboende i Norra Bohuslän. Under perioden 1995-1999 översteg de norska fritidshusförvärven för första gången 10% av samtliga förvärv. I de följande perioderna uppgick andelen norska förvärv till 15% respektive 19%. Det kan alltså sägas att var femte fritidshusförvärv involverar norska köpare. I motsats till samtliga förvärv som minskade under sista perioden syns det också att antalet norska förvärv har fortsatt att öka även sedan 2005.

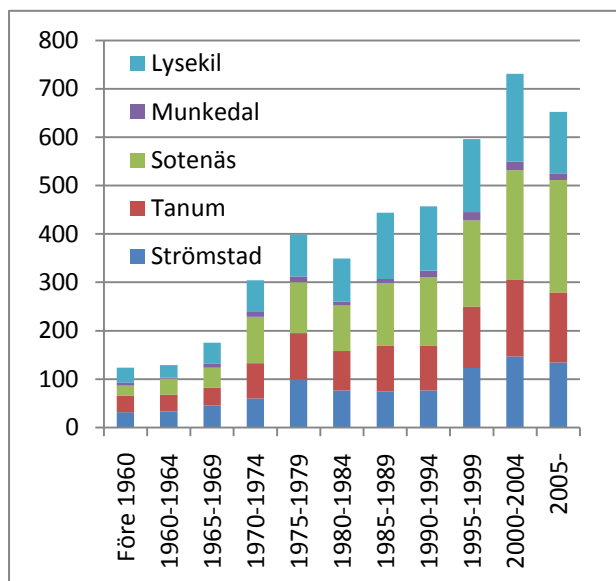

Figur 6a: Förvärvsår för delårsboenden i Norra Bohuslän

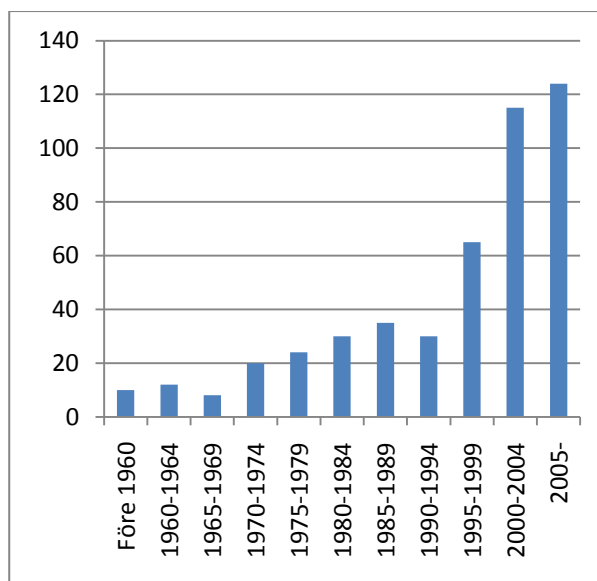

Figur 6b: Förvärvsår för norska delårsboenden i Norra Bohuslän

De flesta fastigheterna har förvärvats genom köp (Figur 7). Detta gäller inte minst de norska delårsboende av vilka ca 70% har köpt sina hus på marknaden. Köp av bekanta och släkt samt arv spelar däremot en betydligt större roll när samtliga förvärv beaktas. I de olika kommunerna är det endast mellan 37% och 46% av fastigheterna som har köpts via annons.

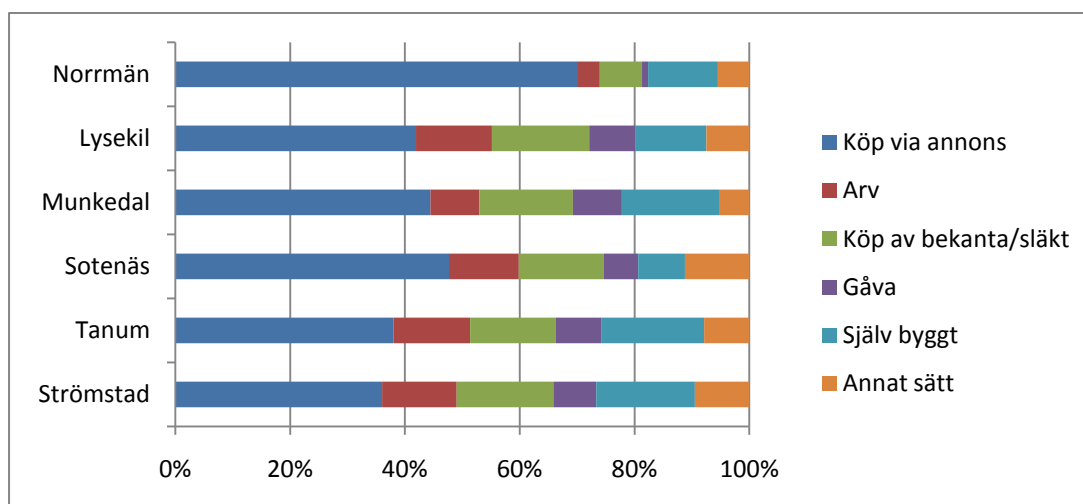

Figur 7: Förvärvssätt av delårsboenden i Norra Bohuslän

De flesta delårsboenden är mellan 60 och 90m² stora (Figur 8). Framför allt i Munkedals kommun dominerar denna grupp och endast få fritidshus är större än så. I de övriga kommunerna finns det också en betydande andel större delårsboenden. Även de norska ägarna följer detta mönster. Det kan alltså inte sägas att norrmän förfogar över större delårsboenden än vanligt på marknaden.

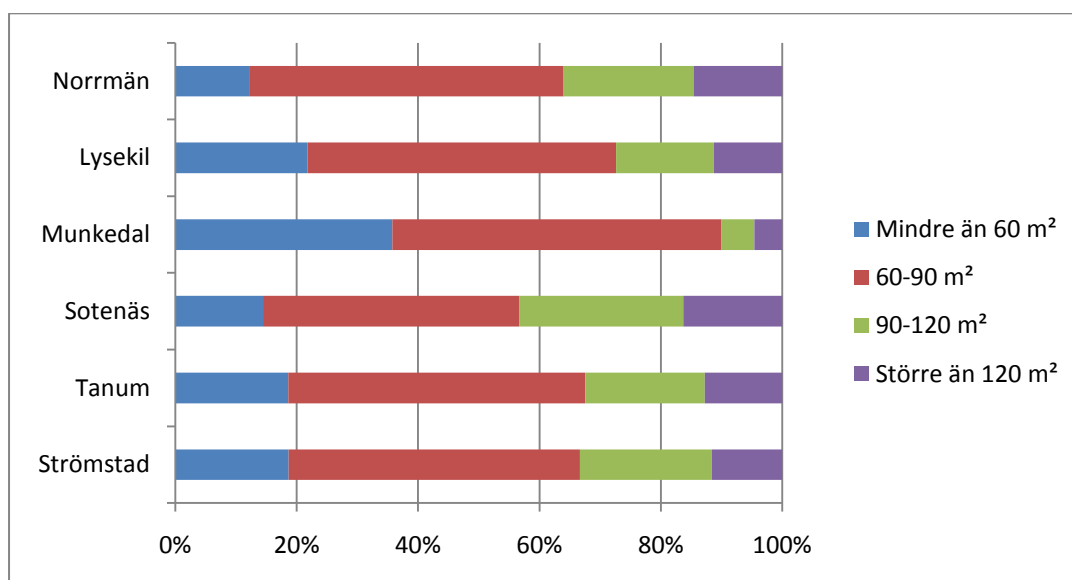

Figur 8: Storlek av delårsboenden i Norra Bohuslän

4.1 Båtliv

En majoritet av delårsboenden i Norra Bohuslän är båtägare (Figur 9). Andelen båtägare i Strömstad, Tanum, Lysekil och bland de norska delårsboende är drygt 70%, medan Sotenäs och Munkedal endast har 62% respektive 52% båtägare. Ändå är antalet båtägare högst i Sotenäs kommun tätt följt av Tanum och Lysekils kommun.

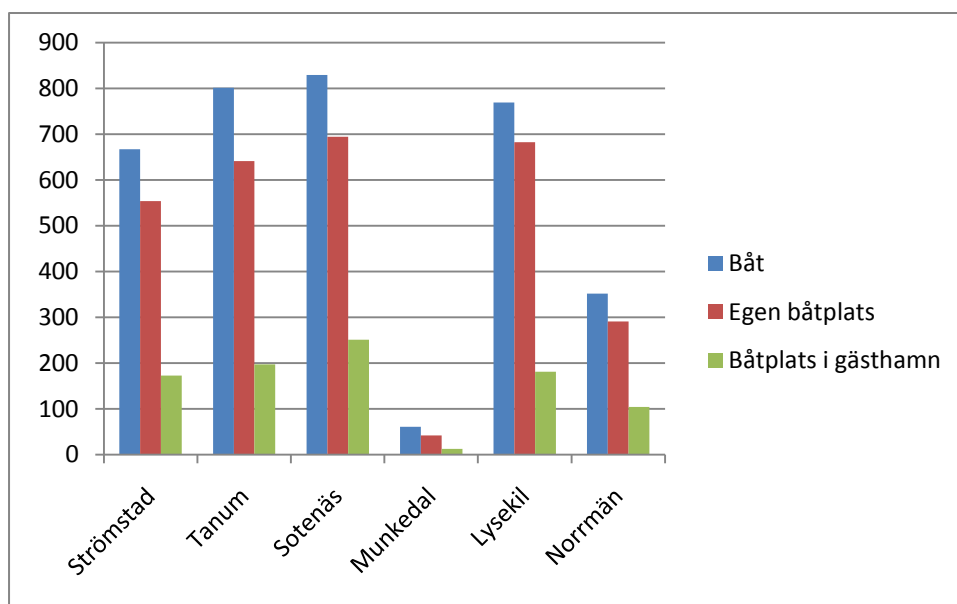

Figur 9: Tillgång till båtar och båtplatser bland delårsboende i Norra Bohuslän

Klart över 80% av dessa båtägare har också tillgång till egen båtplats. Endast i Munkedal är andelen båtägare med egen båtplats betydligt mindre (69%). Resterande båtägare tycks ha tillgång till båtplatser i gästhamnar.

4.2 Motiv för delårsboendet

Närheten till havet är tillsammans med möjlighet till avkoppling enligt de svaranden det viktigaste motivet för delårsboendet i Norra Bohuslän (Tabell 9). Även motiv relaterade till friluftsliv i vid bemärkelse återfinns bland de viktiga motiven. Familjerelaterade motiv är viktiga men inte bland de viktigaste motiven. Här kan det också ses att standardavvikelsen ökar vilket betyder att spridningen bland svaren ökar. Särskilt tydligt är detta när det gäller motivet att delårsboendet utgör en länk till hembygden. Med undantag av båtlivet och friluftsliv spelar särskilda aktiviteter endast en underordnad roll för delårsboendet i Norra Bohuslän. Detta gäller inte minst golf men också jakt och fiske. Även status och ekonomiska skäl hamnar långt ner på listan över motiv.

Även om motiv för delårsboendet varierar mellan kommunerna är skillnaderna huvudsakligen marginella. En intressant tendens är i alla fall att Munkedal och även i viss mån Lysekil skiljer sig från den generella bilden. Här tillmäts aktiviteter och även länken till hembygden en större betydelse. Även i Tanum bedöms aktiviteter som båtliv och golf som viktigare än i de flesta andra kommunerna medan många andra motiv bedöms som mindre viktiga i relation till resultatet för hela regionen.

Tabell 9: Motiv för delårsboendet i Norra Bohuslän (1 = inte alls viktigt; 5 = mycket viktigt; rosa boxar visar resultat som är lägre och gröna boxar visar resultat som är högre än genomsnittet för hela regionen)

	Alla		Strömstad		Tanum		Sotenäs		Munkedal		Lysekil		Norrmån	
	Med el	Std. av.	Me del	Std. av.	Me del	Std. av.	Med el	Std. av.	Med el	Std. av.	Med el	Std. av.	Med el	Std. av.
För närheten till havet	4.6	0.8	4.5	0.9	4.5	0.9	4.7	0.6	3.4	1.6	4.6	0.7	4.3	1.0
För att koppla av	4.6	0.7	4.6	0.8	4.5	0.8	4.6	0.7	4.6	0.7	4.6	0.7	4.7	0.7
För att kunna vistas i en naturskön trakt	4.4	0.8	4.3	0.9	4.3	0.9	4.4	0.8	4.2	0.9	4.4	0.8	4.0	1.0
För att utöva friluftsliv, såsom promenader, bärplockning, bad	4.3	0.9	4.4	0.9	4.3	0.9	4.3	0.9	4.3	1.0	4.3	0.9	4.3	0.9
För att umgås med familjen	4.3	1.0	4.2	1.0	4.2	1.0	4.4	0.9	4.2	1.0	4.3	0.9	4.0	1.2
Som kontrast till vardagsmiljön	4.2	1.0	4.1	1.0	4.1	1.0	4.2	1.0	4.2	1.0	4.2	0.9	4.1	1.0
För barnens skull	3.6	1.3	3.7	1.2	3.5	1.3	3.6	1.3	3.4	1.4	3.6	1.2	3.6	1.2
För sportaktiviteter som båtliv	3.5	1.3	3.5	1.3	3.7	1.3	3.5	1.4	2.7	1.5	3.6	1.3	3.6	1.3
För att ha en plats där vi kan träffa släkt och vänner	3.3	1.3	3.3	1.3	3.3	1.3	3.3	1.3	3.2	1.3	3.3	1.3	3.2	1.3
För att göra någonting med händerna (snickra, odla etc.)	3.2	1.2	3.2	1.3	3.2	1.2	3.1	1.3	3.6	1.2	3.3	1.2	2.8	1.2
För kulturmiljöns skull	3.0	1.2	2.9	1.2	3.0	1.2	3.1	1.2	2.5	1.2	3.1	1.2	2.7	1.1
För att vi uppskattar det enkla livet	2.7	1.3	2.8	1.4	2.7	1.3	2.6	1.3	3.2	1.4	2.7	1.3	2.6	1.3
Fritidsbostaden är en länk till hembygden / "rötterna"	2.5	1.6	2.4	1.6	2.4	1.6	2.5	1.6	2.6	1.7	2.6	1.6	1.4	1.0
Som investering	2.3	1.2	2.2	1.2	2.2	1.2	2.4	1.2	2.4	1.4	2.3	1.2	2.5	1.2
För att bo i för jakt & fiske	2.1	1.3	2.2	1.3	2.1	1.2	2.1	1.3	2.2	1.4	2.3	1.3	1.9	1.1
För sportaktiviteter som golf	1.9	1.3	1.8	1.3	2.0	1.4	1.9	1.3	1.3	0.8	1.9	1.3	1.9	1.3
För att alla andra har fritidsbostad	1.2	0.5	1.1	0.5	1.1	0.5	1.2	0.6	1.2	0.6	1.1	0.5	1.2	0.6

Även de norska delårsboende visar ett annorlunda mönster än genomsnittet för Norra Bohuslän även om den generella ordningen av motiv följer det samlade mönstret. Så anser de norska delårsboende i högre grad att fastigheten är en bra investering. Även båtlivet och möjligheten till avkoppling graderas högre. Samtidigt väljer de norska delårsboende att bedöma många andra tänkbara motiv som relativt mindre relevanta för dem.

4.3 Framtida planer

De svarande delårsboende är uppenbarligen nöjda med sin situation. Inför framtiden planerar endast en liten andel att minska sin närvaro i kommunen där delårsboendet finns (Figur 10). Endast 3% tror att de om fem år kommer att använda delårsboendet mer sällan än idag eller inte alls. Sammanlagt 45% av de delårsboende tror att de kommer att använda sin fastighet ungefär som idag medan 51% förväntar sig att vara oftare än idag i sitt delårsboende. Detta är inte orimligt eftersom många av de svarande uppnår pensionsåldern inom fem år.

Det finns dock skillnader mellan kommunerna när det gäller den framtida användningen av delårsboendet. I Munkedal tror hälften av alla svarande att de kommer att använda delårsboendet som idag. Gruppen som förväntar sig en ökad närvaro är här mindre (39%). Även bland de norska delårsboende tror majoriteten inte att de kommer att öka sin närvaro; 53% tror på samma användning som idag medan andelen som förväntar sig en ökning är 44%. När det gäller de svarande som förväntar sig en minskad närvaro finns det endast marginella skillnader mellan kommunerna.

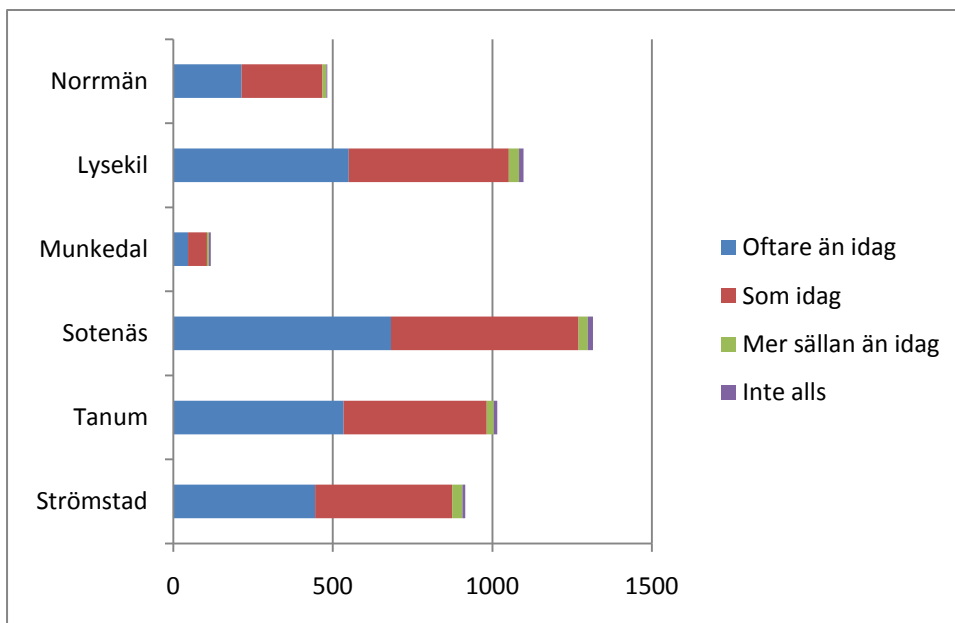

Figur 10: Användning av delårsboenden på fem års sikt

Endast få delårsboende (5%) vet idag säkert att de kommer att bosätta sig permanent i Norra Bohuslän (Figur 11). Den största gruppen (40%) bland de svarande väljer svarsalternativet ”troligen inte”. Ytterligare 15% säger sig veta säkert att de inte kommer att bosätta sig permanent i området. Ändå är det en fjärdedel av de svarande som säger att de kanske kommer att bosätta sig i en kommun i Norra Bohuslän. Skillnaderna mellan kommunerna följer det förväntade mönstret. Så är andelen av svarande som kanske eller säkert vill bosätta sig i Munkedal lägre än i de övriga kommuner. Detta speglar t.ex. också att delårsboenden där i genomsnitt är mindre och därför sannolikt inte i samma utsträckning lämpligt för helårsboende.

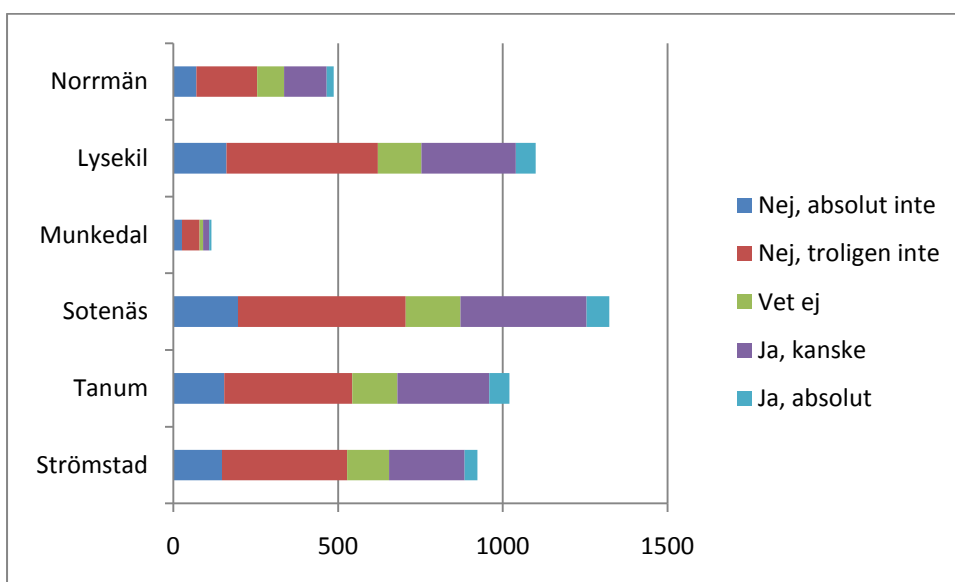

Figur 11: Sannolikhet för framtida helårsboende i Norra Bohuslän

Sammanlagt 1423 hade svarat 'ja, absolut' eller 'ja, kanske' på frågan om sina framtida planer att bosätta sig i Norra Bohuslän. Ytterligare 573 angav att de inte visste än. De delårsboende frågades också varför de skulle kunna tänka sig att bosätta sig permanent i Norra Bohuslän. Svaren indikerar tydligt att närhet till hav, båt och natur skulle vara de viktigaste skälen för bosättning i området (Tabell 10). Pensionering, goda kommunikationer och attraktiva kulturmiljöer nämns vidare som viktiga skäl. I Munkedal och Lysekil får även närheten till släkt och vänner ett värde över genomsnittet. I Lysekil nämns dessutom en bättre tillgång till hälso- och sjukvård samt landsbygdslivet som ett relativt starkt motiv för en eventuell bosättning.

Tabell 10: Skäl för att bosätta sig permanent i Norra Bohuslän; 1 = inte alls viktigt – 5 = mycket viktigt (Observera att antalet svar varierar mellan olika motiv. Därför anges intervallet för varje kommun i parentes).

	Sum (1349-1774)		Strömstad (243-330)		Tanum (319-363)		Sotenäs (420-532)		Munkedal (23-41)		Lysekil (319-453)		Norrmän (145-181)	
	Medel	Std.av.	Medel	Std.av.	Medel	Std.av.	Medel	Std.av.	Medel	Std.av.	Medel	Std.av.	Medel	Std.av.
Närhet till havet	4,6	0,8	4,6	0,9	4,5	0,8	4,7	0,7	4,1	1,2	4,7	0,6	4,4	1,0
Närhet till naturen	4,4	0,8	4,4	0,9	4,3	0,8	4,4	0,9	4,2	1,0	4,5	0,8	4,2	0,9
Tillgång till båtplats	4,0	1,3	3,9	1,3	4,0	1,3	3,9	1,3	3,5	1,5	4,0	1,3	4,1	1,2
Pensionering	3,9	1,2	3,9	1,2	3,8	1,2	3,9	1,2	4,1	1,2	4,0	1,2	3,9	1,3
Fritidsaktiviteter	3,6	1,2	3,5	1,2	3,6	1,1	3,6	1,2	3,5	1,1	3,6	1,2	3,6	1,1
Goda kommunikationer till och från orten	3,5	1,4	3,4	1,5	3,2	1,4	3,6	1,3	3,1	1,7	3,8	1,2	3,1	1,4
Attraktiva kulturmiljöer	3,1	1,2	3,1	1,3	3,0	1,2	3,1	1,2	2,3	1,2	3,2	1,2	3,0	1,2
Närhet till släkt/vänner	2,9	1,3	2,9	1,3	2,9	1,3	2,9	1,3	3,1	1,4	3,0	1,3	2,6	1,2
Bättre tillgång till äldreomsorg, hälsovård, etc.	2,8	1,4	2,7	1,4	2,5	1,4	2,9	1,4	2,2	1,2	3,1	1,5	2,4	1,4
Landsbygdslivet	2,7	1,3	2,9	1,4	2,7	1,3	2,4	1,3	2,7	1,3	3,0	1,3	2,6	1,4
Möjlighet till distansarbete	2,6	1,5	2,6	1,5	2,7	1,5	2,5	1,5	1,9	1,1	2,5	1,5	2,8	1,5
Lägre skatter	2,5	1,4	2,4	1,4	2,4	1,4	2,4	1,4	2,4	1,4	2,7	1,4	2,5	1,4
Återvändande till 'rötterna'	2,3	1,5	2,3	1,5	2,3	1,4	2,4	1,5	2,1	1,5	2,4	1,5	1,5	1,0
Möjlighet att få ett nytt jobb nära fritidsbostaden	2,2	1,4	2,2	1,4	2,2	1,4	2,1	1,4	1,6	1,2	2,3	1,5	1,9	1,3
Bättre tillgång till skolor, dagis, etc.	1,5	1,0	1,6	1,0	1,5	0,9	1,5	1,0	1,4	0,8	1,6	1,1	1,5	0,9

Distansarbete, möjlighet till nytt arbete, lägre skatter samt tillgång till skolor spelar en mycket underordnad roll för de flesta svarande. Detta speglar den åldersfördelning som finns bland de delårsboende. Det kan konstateras att många potentiella helårsboenden i denna grupp snarare kommer att pensionera sig inom den närmsta framtiden. Få av de delårsboende tycks dessutom ha rötter i området som man skulle kunna återvända till.

Ifall de förverkligar en permanent flytt till området planerar mellan 76% och 80% av de svarande att bosätta sig i nuvarande bostad. De resterande överväger snarare ett nytt hus än ett lägenhetsboende. Den största gruppen planerar en sådan flytt för de närmsta fem åren (Figur 12). Ytterligare en stor grupp ser en möjlighet till flytt inom tio år. Det korta tidsavståndet till en tänkbar flytt visar att många delårsboende redan har funderat på denna möjlighet. Det kan därför antas vara sannolikt att många också kommer att förverkliga denna tanke.

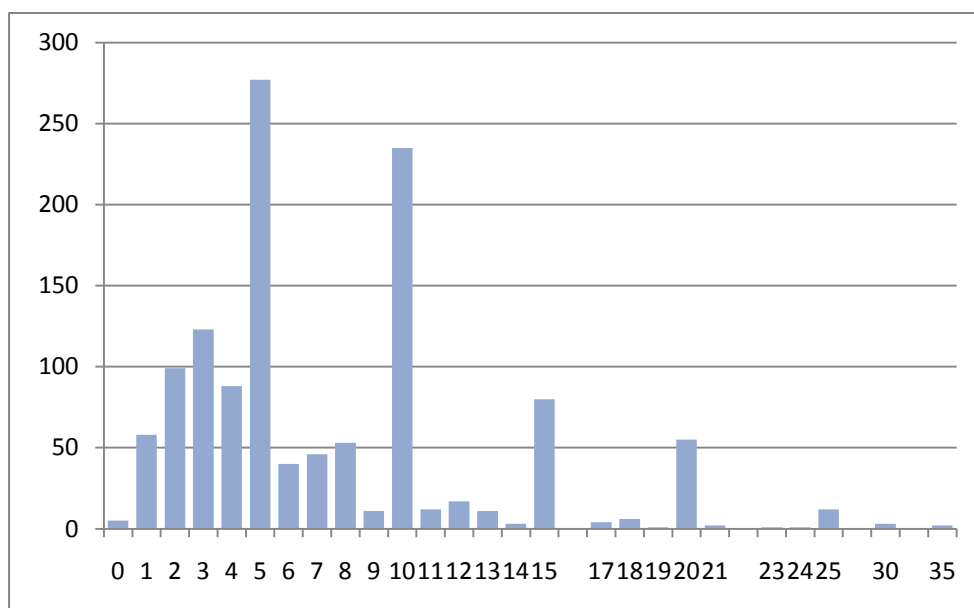

Figur 12: Antal år till en permanentflytt till Norra Bohuslän är sannolik

När det gäller skäl för att inte bosätta sig permanent i Norra Bohuslän finns det huvudsakligen ett dominerande argument, vilket är att man känner sig hemma någon annanstans (Tabell 11). Detta gäller i synnerhet de norska delårsboende som också nämner närhet till släkt och vänner samt områdets förnimmelse som endast ett sommarområde som viktigt skäl att inte bosätta sig i Norra Bohuslän. Närhet till släkt och vänner anses även i de flesta andra kommuner som viktigt. I Munkedal syns att husen ofta är anpassade för permanentboende, vilket anses som ett relativt viktigt hinder. Även kommunikationerna från och till kommunen rankas relativt högt i Munkedal och Lysekil. Alla andra förklaringar för att inte bosätta sig i Norra Bohuslän bedöms som inte viktiga alternativt inte alls viktiga. De hinder som identifieras för en permanent bosättning i området är alltså svåra och delvis omöjliga att åtgärda för de inblandade kommunerna.

De delårsboende tycks också ha en klar föreställning om vad som kommer att hända med fastigheten när de själva inte längre kan nyttja den. Sammanlagt 76% tror att den kommer att tas över av barn eller barnbarn. Endast 19% tror att den kommer att säljas. Mönstret är likadant mellan kommunerna och även bland de norska delårsboende. Andra alternativ såsom att fastigheten blir uthyrd eller står oanvänd är endast marginella. En avvikelse kan ses i Munkedal där andelen som tror att huset kommer att säljas är 28%. Här är det endast 67% av de svaranden som tror att barn och barnbarn kommer att ta över fastigheten.

Tabell 11: Skäl för att inte bosätta sig permanent i Norra Bohuslän; 1 = inte alls viktigt – 5 = mycket viktigt (Observera att antalet svar varierar mellan olika motiv. Därför anges intervallet för varje kommun i parentes).

	Sum (2302-2621)		Strömstad (463-537)		Tanum (516-579)		Sotenäs (649-754)		Munkedal (61-77)		Lysekil (592-659)		Normnäs (249-279)	
	Medel	Std.av.	Medel	Std.av.	Medel	Std.av.	Medel	Std.av.	Medel	Std.av.	Medel	Std.av.	Medel	Std.av.
Hemma någon annanstans	3,9	1,3	4,1	1,1	3,8	1,3	3,9	1,2	3,8	1,3	3,8	1,3	4,3	1,1
Närhet till släkt och vänner	3,0	1,5	3,2	1,5	3,0	1,5	3,0	1,4	2,7	1,6	3,0	1,4	3,3	1,5
Kommunikationer till och från orten	2,9	1,5	2,8	1,5	3,0	1,5	2,8	1,5	3,1	1,6	3,0	1,5	2,6	1,4
Bristande anpassning av huset till ålderdomen	2,7	1,4	2,7	1,5	2,7	1,4	2,7	1,5	3,4	1,5	2,7	1,4	2,3	1,4
Endast ett sommarområde	2,7	1,5	2,8	1,5	2,7	1,5	2,5	1,4	2,8	1,6	2,7	1,4	3,1	1,5
Tillgång till äldreomsorg, hälsovård, etc.	2,7	1,4	2,5	1,4	2,7	1,4	2,7	1,4	2,5	1,5	2,7	1,4	2,3	1,3
Bibehållen delning mellan arbets- och fritidsmiljö	2,4	1,4	2,4	1,4	2,1	1,3	2,5	1,5	2,5	1,5	2,4	1,4	2,6	1,4
Brist på kulturutbud	2,3	1,3	2,2	1,2	2,2	1,3	2,5	1,3	2,1	1,3	2,5	1,3	2,0	1,1
Arbetsituationen	2,3	1,6	2,4	1,7	2,3	1,6	2,3	1,6	2,2	1,6	2,3	1,6	2,8	1,7
Faktorer i omgivningen (klimat, grannar etc)	2,2	1,3	2,1	1,3	2,2	1,4	2,2	1,3	2,2	1,3	2,3	1,3	2,1	1,3
Pendlingsavstånd till arbetsplatsen	2,2	1,6	2,2	1,6	2,2	1,6	2,3	1,6	2,2	1,6	2,2	1,6	2,6	1,8
Behov för renoveringar	2,1	1,3	2,0	1,3	2,1	1,3	2,1	1,3	2,4	1,5	2,2	1,3	1,8	1,2
Brist på integration i lokalsamhället	2,1	1,2	1,9	1,2	2,0	1,2	2,1	1,2	2,0	1,1	2,1	1,2	2,0	1,2
Levnadskostnader	2,0	1,2	2,0	1,2	2,1	1,2	2,0	1,2	2,1	1,3	2,1	1,2	2,0	1,2
Höga skatterivåer	2,0	1,3	2,0	1,3	2,0	1,3	2,0	1,2	1,9	1,3	2,1	1,3	2,0	1,2
Tillgång till skolor, dagis, etc.	1,4	1,0	1,4	0,9	1,4	0,9	1,4	1,0	1,5	1,1	1,5	1,0	1,4	0,9

5. Delaktighet i lokalsamhället

5.1 Tjänstekonsumtion

I enkäten frågades de delårsboende huruvida de nyttjade det lokala tjänsteutbudet (Tabell 12). Resultaten visar att det är huvudsakligen handel, restauranger och hantverkare som ofta anlitas av de delårsboende. I detta sammanhang kan det påpekas att svaren visar en större spridning när det gäller de senare. Många andra serviceerbjudanden utnyttjas däremot mer sällan eller också aldrig. Detta måste inte betyda att dessa är av mindre intresse men uppenbarligen tillgodoser de behov som inte uppstår lika regelbundet. Bland övriga utbud som inte listats i tabellen märks i synnerhet diverse fritidsutbud som vandringsleder, badställen och dylikt.

Tabell 12: Tjänstekonsumtion i Norra Bohuslän (1 = aldrig – 5 = mycket ofta; gråa fält markerar värden som ligger över medelvärden)

	Sum (4220-4440)		Strömstad (838-911)		Tanum (973-1006)		Sotenäs (1238-1305)		Munkedal (109-113)		Lysekil (1038-1081)		Normnäs (459-482)	
	Medel	Std.av.	Medel	Std.av.	Medel	Std.av.	Medel	Std.av.	Medel	Std.av.	Medel	Std.av.	Medel	Std.av.
Handeln	4,6	0,7	4,6	0,8	4,6	0,7	4,6	0,7	4,1	1,1	4,6	0,7	4,7	0,6
Restauranger	3,1	1,0	3,0	1,0	3,1	1,0	3,2	1,0	2,3	1,2	3,1	1,0	3,3	1,0
Lokala hantverkare (ex. rörmokare)	3,0	1,1	2,9	1,1	3,1	1,1	3,1	1,1	2,6	1,2	3,1	1,1	3,1	1,1
Hantverkare	3,0	1,1	2,9	1,1	3,0	1,1	3,2	1,1	2,4	1,1	3,0	1,1	3,0	1,1
Sjukvård	2,2	0,9	2,1	0,9	2,2	1,0	2,2	0,9	1,8	1,0	2,2	1,0	1,8	0,8
Offentlig transport	2,1	1,2	2,2	1,3	1,8	1,0	2,1	1,1	1,5	1,0	2,1	1,2	1,9	1,1
Bibliotek	2,0	1,2	1,9	1,1	2,1	1,3	2,1	1,2	1,7	1,1	2,1	1,2	1,4	0,8
Tillsyn av fritidsbostaden (mot inbrott)	1,8	1,2	1,8	1,2	1,8	1,2	1,9	1,3	1,9	1,4	1,8	1,2	1,8	1,2
Kyrkan	1,8	1,0	1,9	1,0	1,8	1,0	1,9	1,0	1,5	0,9	1,8	1,0	1,5	0,8
Idrottsanläggningar	1,8	1,1	1,7	1,1	1,7	1,1	2,1	1,2	1,4	0,7	1,8	1,1	1,9	1,2
Biografer	1,6	0,9	1,7	0,9	1,7	0,9	1,6	0,9	1,1	0,5	1,6	0,9	1,7	1,0
Andra lokala tjänster (ex. gräsklippning)	1,5	1,0	1,6	1,0	1,6	1,0	1,5	1,0	1,3	0,8	1,6	1,0	1,6	1,0
Hemtjänst	1,0	0,3	1,0	0,2	1,0	0,2	1,0	0,3	1,0	0,4	1,0	0,3	1,0	0,1

Enkäten gav också möjlighet att ange tjänster och aktiviteter som saknades i den mottagande kommunen. De svarande nyttjar denna möjlighet flitigt och en total förteckning av relevanta svar finns i bilaga 2 av denna rapport. Synpunkterna är av olika dignitet och rör dels den kommunala sfären och dels den privata. Många av svaren rör kulturlivet, handelsutbudet, offentliga transporter och cykelbanor, hamnar, restauranger och offentlig service.

5.2 Annat ägande

Sammanlagt ca 14% eller 641 av de 4346 svarande anger att de också äger annan mark eller fastigheter förutom delårsboendet i området (Figur 13). Fördelningen är relativt jämn mellan kommunerna även om andelen i Sotenäs är lite lägre. Ytterligare 85 svarande, nästan 3%, meddelar också att de äger ett företag i området. Siffrorna visar att åtminstone en del av de delårsboende har en närmare relation till Norra Bohuslän som sträcker sig längre än bara fritiden.

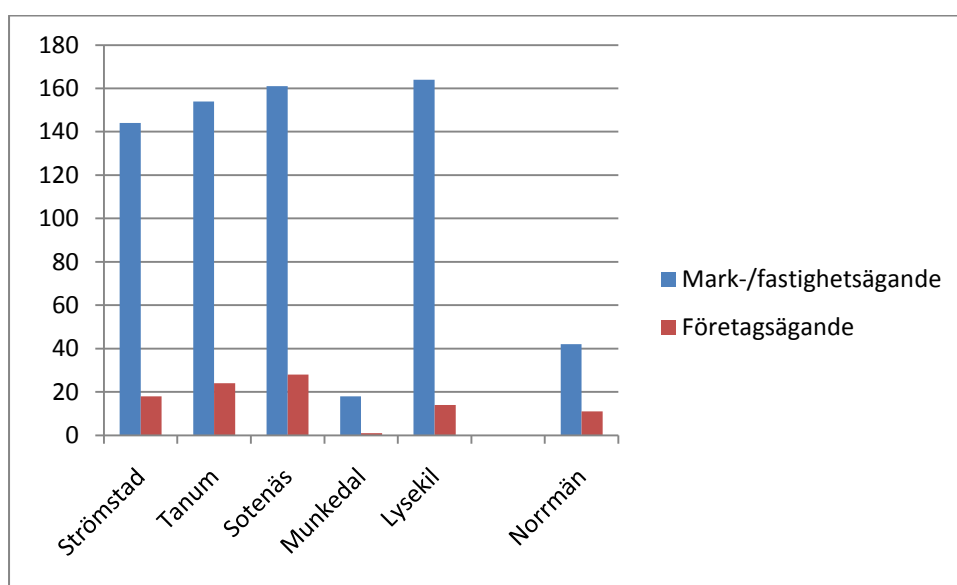

Figur 13: Annat ägande bland delårsboende i Norra Bohuslän

5.3 Lokalt engagemang

Många delårsboende deltar i olika högtider (60%) och lokala fester (63%) i Norra Bohuslän (Figur 14). Även jakt och fiske (37%) samt naturvård (23%) engagerar gästerna. Andra lokala engagemang och initiativ drar däremot inte lika stor uppmärksamhet. Ett avvikande mönster kan återigen ses i Munkedal där engagemanget när det gäller de flesta aktiviteter är lägre. Däremot tycks här deltagandet i olika protestaktioner samt aktiviteter kring vägbyggen och gemensamhetsbyggnader vara större än genomsnittligt i regionen. Delårsboende tycks därutöver vara engagerade i olika kulturevenemang. Även de norska delårsboende är i stort sett lika engagerade som sina svenska grannar i olika aktiviteter. Endast när det gäller gemensamhetsbyggnader visar de upp ett större engagemang.

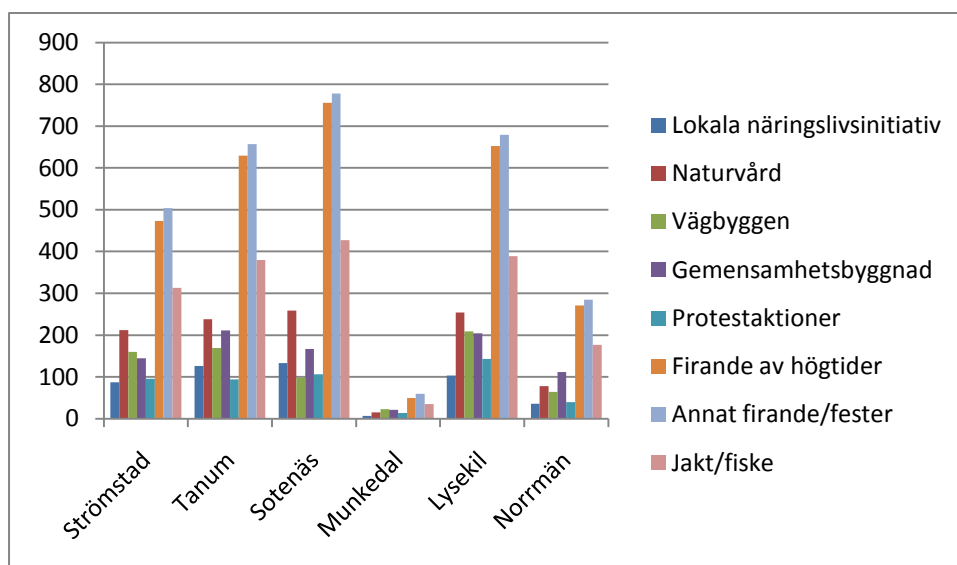

Figur 14: Engagemang i olika aktiviteter i Norra Bohuslän

Många delårsboenden är också medlemmar i en eller flera föreningar i Norra Bohuslän (Figur 15). I synnerhet i Lysekil och Tanum där ca tre fjärdedelar av alla delårsboende är medlemmar i föreningar. Motsvarande andel i Sotenäs och Munkedal är två tredjedelar. Även bland de norska delårsboende är medlemskap i föreningar vanliga.

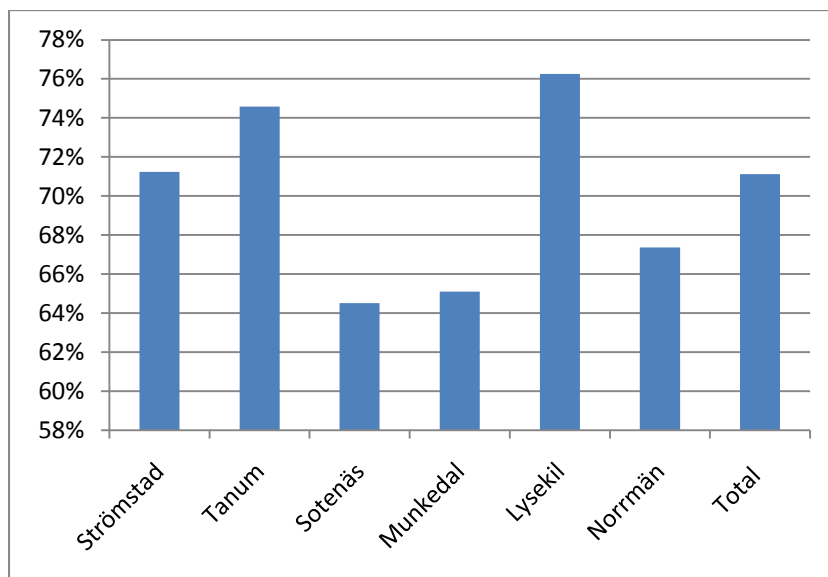

Figur 15: Andel delårsboende som är medlemmar i en eller flera föreningar i området

Det vanligaste föreningsmedlemskapet avser samfällighetsföreningar, följt av medlemskap i hembygdsföreningar, andra samhällsföreningar samt idrottsföreningar (Tabell 13). En tydlig skillnad är dock att delårsboende oftare är inblandade i styrelsearbetet när det gäller samfällighetsföreningar medan en styrelsepost i en annan förening snarare kan betraktas som undantag. Det lägsta deltagandet finns i företagarföreningar, vilket i och för sig i de flesta fallen också förutsätter att den svarande själv bedriver ekonomisk verksamhet.

Tydligt är också att de flesta medlemskap är passiva. Medelvärden ligger oftast tydligt under 3, vilket är ett neutralt värde. Det kan alltså antas att många delårsboende är stödmedlemmar i olika lokala föreningar utan allt för stort eget engagemang. I en öppen kategori anger flera delårsboende också medlemskap i båt-, brygg- och hamnföreningar samt golfklubbar.

Tabell 13: Medlemskap i föreningar (Kolumnerna avser dels antal medlemskap och styrelsemedlemskap, dels engagemang där 1 = passivt och 5 = mycket aktivt)

	Strömstad				Tanum				Sotenäs				Munkedal			
	Antal	Styrelse	Medel	Std.av.	Antal	Styrelse	Medel	Std.av.	Antal	Styrelse	Medel	Std.av.	Antal	Styrelse	Medel	Std.av.
Hembygd förening	276	5	2.3	1.3	322	9	2.9	1.3	382	9	2.0	1.1	35	2	2.2	1.3
Samfällighetsförening	471	112	2.5	1.4	385	163	2.0	1.3	382	80	2.5	1.4	53	12	2.5	1.6
Samhällsförening	163	9	2.1	1.3	216	23	2.1	1.3	224	10	2.0	1.2	18		2.1	1.4
Idrottsförening	146	2	2.0	1.5	175	10	2.0	1.4	224	11	2.3	1.4	15		1.5	0.8
Ekonomisk förening	124	4	1.3	0.8	168	6	1.3	0.8	133	4	1.6	1.1	12	1	1.3	1.2
Företagarförening	111		1.1	0.4	167	2	1.0	0.3	101		1.1	0.5	11		1.0	0.0
Lokal religiös förening	118	1	1.2	0.7	171	4	1.1	0.5	112	2	1.3	0.9	11		1.0	0.0
Jaktlag och fiskeförening	115	2	1.2	0.8	177	3	1.2	0.7	113	2	1.3	0.9	12		1.2	0.6
Lokal miljögrupp	115	2	1.2	0.8	184	3	1.2	0.7	110	2	1.3	0.9	11		1.0	0.0

	Lysekil				Totalt				Normmån			
	Antal	Styrelse	Medel	Std.av.	Antal	Styrelse	Medel	Std.av.	Antal	Styrelse	Medel	Std.av.
Hembygd förening	286	8	2.1	1.3	1311	33	2.3	1.3	142	1	2.5	1.4
Samfällighetsförening	558	120	2.7	1.4	1859	488	2.5	1.4	195	40	2.2	1.3
Samhällsförening	208	12	2.0	1.3	836	54	2.0	1.3	95	7	2.3	1.4
Idrottsförening	207	9	2.2	1.5	773	32	2.1	1.4	87	1	1.9	1.4
Ekonomisk förening	162	7	1.5	1.1	602	22	1.4	1.0	77	1	1.2	0.7
Företagarförening	135		1.1	0.3	528	2	1.1	0.4	80		1.0	0.0
Lokal religiös förening	134		1.1	0.4	549	7	1.2	0.6	83	1	1.1	0.6
Jaktlag och fiskeförening	155	5	1.4	1.0	576	12	1.3	0.9	80		1.0	0.2
Lokal miljögrupp	140		1.2	0.6	564	8	1.2	0.7	82		1.1	0.6

Ungefär en fjärdedel av alla delårsboende svarar 'ja' på frågan om de är eller skulle vilja engagera sig i kommunen (Figur 16). Två grupper avviker från den annars jämna fördelningen. Dels är viljan att engagera sig i kommunen mer begränsad i Munkedal där endast 14% svarar positivt på frågan, dels är de norska delårsboende uttalat positiva; 31% är eller skulle vilja bli engagerade i kommunala sammanhang.

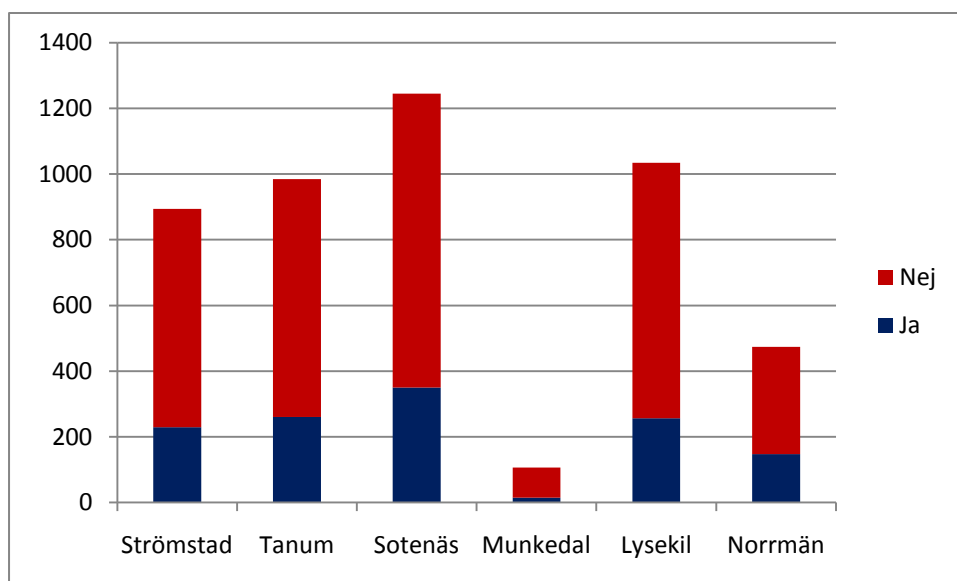

Figur 16: Antal delårsboende som är eller skulle vilja bli engagerade i Norra Bohuslän

De flesta svarande kan tänkas engagera sig i området genom råd, yrkeskunnande och kompetens. Detta anses också som förhållandevis sannolikt på en femgradig skala (Tabell 14). Även ideellt arbete i föreningar anses av relativt många som ett icke osannolikt sätt att engagera sig. Därutöver väljer fortfarande relativt många svarande att ange styrelseuppdrag som ett sannolikt sätt att engagera sig. Att starta ett eget företag i området eller investera tycks däremot vara mindre populära alternativ som också anses som mindre sannolika. Med andra ord kan det konstateras att ideellt och kunskapsmässigt engagemang framstår som mer attraktivt och sannolikt än ett finansiellt engagemang. Skillnaderna mellan kommunerna är relativt små även om delårsboende i Munkedal anser eget företagande i kommunen eller understöd med kompetens som mindre sannolika än i de andra kommunerna.

Tabell 14: Tänkbart engagemang i Norra Bohuslän (1 = sannolikt – 5 = osannolikt)

	Totalt		Strömstad		Tanum		Sotenäs		Munkedal		Lysekil		Norrmän	
	Antal	Med.	Antal	Med.	Antal	Med.	Antal	Med.	Antal	Med.	Antal	Med.	Antal	Med.
Genområd, yrkeskunnande och kompetens	1031	2,4	214	2,5	250	2,4	320	2,3	13	3,0	228	2,4	134	2,6
Genomideellt arbete i föreningar	1053	2,5	222	2,5	253	2,6	324	2,5	14	2,6	235	2,5	138	2,7
Genom styrelseuppdrag	963	2,9	200	2,9	235	2,8	296	2,8	14	3,5	214	2,9	129	2,9
Genom att starta eller driva eget företag	924	3,5	189	3,5	225	3,3	287	3,5	12	4,5	207	3,6	116	3,5
Genominvesteringar	919	3,5	186	3,6	227	3,2	281	3,6	13	3,8	208	3,6	126	3,3

Det finns därutöver få arenor där de delårsboende skulle vilja engagera sig men kultur och politik omnämns i detta sammanhang.

5.4 Framtida flytt

Sammanlagt 4238 delårsboende svarade på frågan om det kunde vara aktuellt att flytta arbete eller företag till fritidshuskommunen. För den övervägande majoriteten (74%) är denna fråga inte aktuell (Tabell 15). Ändå väljer 317 att svara positivt på denna fråga; 135 tycker att de eventuellt kunde tänka sig en flytt av arbete eller företag till Norra Bohuslän. Bland de norska delårsboende anser 16 (3%) en flytt som sannolik vilket är färre än i genomsnitt. Bland kommunerna utmärker sig Sotenäs och Munkedal där 10% respektive 11% anser en flytt av arbete eller företag som sannolik. Den relativt låga andel som kan tänka sig en flytt är inte förvånande med hänsyn till den höga åldersprofilen bland de delårsboende.

Tabell 15: Delårsboende som kan tänka sig att flytta arbete eller företag till fritidshuskommunen

	Strömstad	Tanum	Sotenäs	Munkedal	Lysekil	Totalt	Norrmän
Ej aktuellt	678	691	899	85	767	3120 74%	359
Mycket osannolikt	52	116	64	2	50	284 12%	39
Eventuellt	109	119	147	8	135	518 7%	68
Sannolikt	55	54	118	12	78	317 7%	16

5.5 Kontakter inom lokalsamhället

Principiellt kan det konstateras att kontakter med den bofasta befolkningen men också till andra delårsboende inte är allt för livliga (Tabell 16). Detta gäller inte minst de yngsta delårsboende i Norra

Bohuslän; barn och barnbarn har inte lika intensiva kontakter till jämnåriga i den bofasta befolkningen. Antalet svarande på frågorna beträffande barn är dock också mycket lägre vilket givetvis beror på att inte alla delårsboende har barn eller barnbarn i sina hushåll som också ofta vistas i Norra Bohuslän.

Det är uppenbart att de norska delårsboendes kontakter till den bofasta befolkningen är i genomsnitt mindre intensiva än de svenska delårsboende rapporterar om. Kontakter med andra delårsboende är däremot mer omfattande än med den bofasta befolkningen. Här syns också att den norska gruppen inte skiljer sig från svenska delårsboende.

Tabell 16: Delårsboendes kontacters omfattning (Medelvärden; 1 = obefintliga – 5 = livliga)

	Strömstad	Tanum	Sotenäs	Munkedal	Lysekil	Totalt	Norrmän
<i>Kontacters omfattning med den bofasta befolkningen</i>							
Beträffande vuxna familjemedlemmar	3,4	3,4	3,5	3,4	3,5	3,4	3,0
Beträffande barnet/barnen	2,5	2,5	2,6	2,3	2,6	2,5	2,3
<i>Kontacters omfattning med andra fritidsboende</i>							
Beträffande vuxna familjemedlemmar	3,5	3,5	3,6	3,1	3,6	3,6	3,5
Beträffande barnet/barnen	2,9	2,9	3,1	2,4	2,9	2,9	2,9

Intressantare än kontakternas omfattning är sannerligen hur dessa kontakter upplevs av de delårsboende. Här kan det konstateras att bedömningen av kontakternas kvalitet är i genomsnitt högre än bedömningen av kontakternas betydelse (Tabell 17). Resultatet tyder med andra ord på att de delårsboende är mycket nöjda med sina kontakter i området. Detta gäller avseende lokalbefolkning men också fritidsboende och turister.

Tabell 17: Kontacters kvalitet och betydelse

	Strömstad	Tanum	Sotenäs	Munkedal	Lysekil	Totalt	Norrmän
<i>Kontacters kvalitet? (1 = mycket positivt – 5 = mycket negativt)</i>							
Lokalbefolkning	1,7	1,8	1,7	1,7	1,7	1,7	1,7
Fritidsboende	1,9	1,9	1,8	1,8	1,8	1,8	1,7
Turister	2,7	2,6	2,5	2,5	2,5	2,6	2,5
<i>Hur viktiga är kontakterna? (1 = mycket viktigt – 5 = inte alls viktiga)</i>							
Lokalbefolkning	1,9	1,9	1,8	2,1	1,9	1,9	1,9
Fritidsboende	2,2	2,2	2,1	2,3	2,1	2,1	2,1
Turister	3,8	3,7	3,5	3,8	3,6	3,6	3,7

De flesta delårsboende tycker däremot inte att det är lättare att få kontakt med människorna i regionen än där man är bosatt. Detta gäller åtminstone för 56% av de svarande. De resterande 44% tycker att det är lättare i delårsboendemiljön. De norska delårsboende avviker från det generella mönstret; här tycker en majoritet (56%) att det är lättare att få kontakter i norra Bohuslän. Även Munkedal avviker från mönstret. Här är det endast 36% av de svarande som upplever det lättare att få kontakter i området.

Av de som anser att det är enklare att få kontakter under vistelsen i fritidsbostaden är det många som tror att detta beror på den öppnare och friare boendeformen men också på tillgången till fritid (Figur 17). Den tillåter att intressera sig för andra och genomföra gemensamma aktiviteter. Detta ger även möjlighet att träffa vänner och släkt. I detta sammanhang uppskattar de delårsboende också att ha grannar med likartade intressen. Andra skäl nämns men dessa är inte alls lika representerade bland svaren.

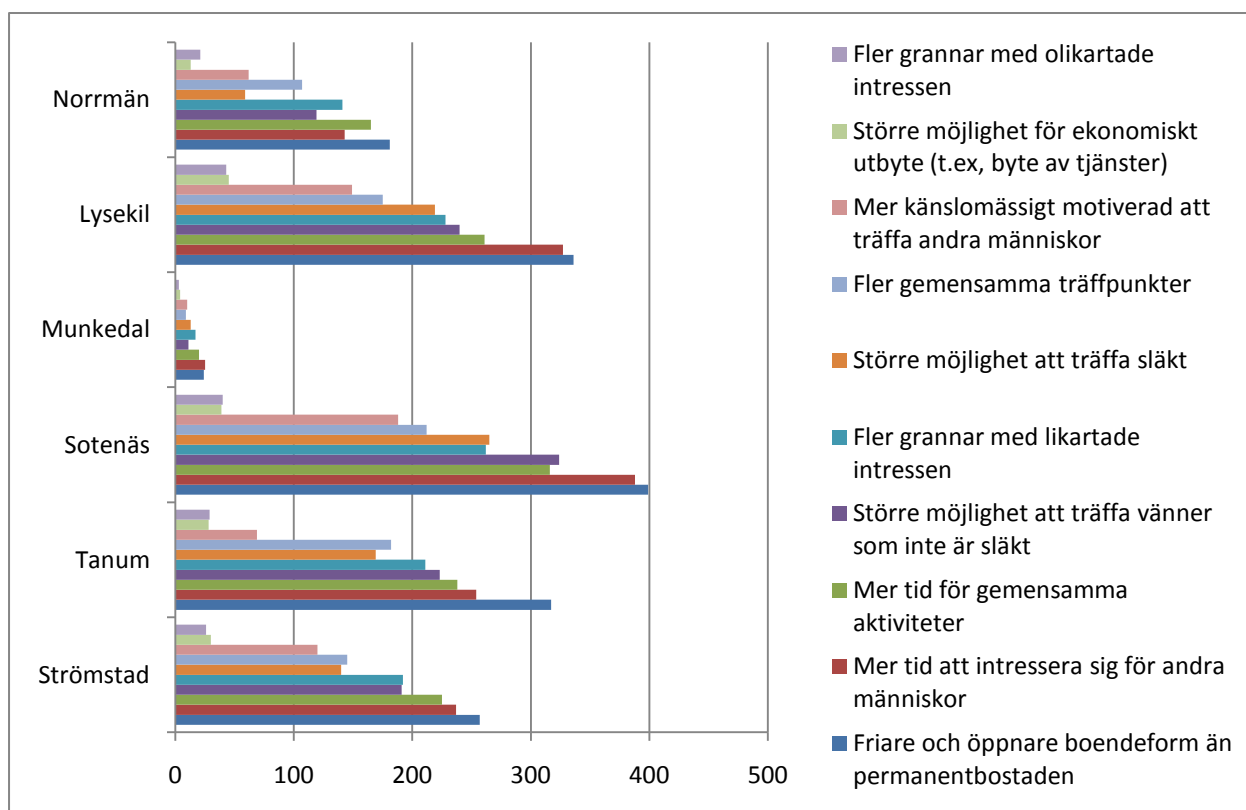

Figur 17: Skäl för att det är enklare att få kontakter under vistelsen i fritidsbostaden

5.6 Kontakter med kommunerna

Sammanlagt 63% av de svarande har också varit i kontakt med den kommunala administrationen. Generellt visar resultaten att majoriteten av delårsboende bedömer dessa kontakter som positiva och mycket positiva (Figur 18). Endast en mindre andel bedömer kontakterna som negativa. Anmärkningsvärt är också att de norska delårsboende i synnerhet är positivt inställda gentemot kontakter till den kommunala sektorn.

Endast en fjärdedel av de delårsboende skulle vilja ha en intensivare kontakt med kommunerna. De delårsboende som önskar tätare kontakt listar ett stort antal olika ärenden men det kan konstateras att i synnerhet frågor rörande byggfrågor, väghållning, vatten, avlopp och andra samhällsplaneringsfrågor finns högt på agendan. Många delårsboende passar på att peka på olika aspekter som stör deras boende specifikt medan andra håller sig på en mer allmän nivå i sina kommentarer. En kommunvis sammanställning finns i bilagan 3.

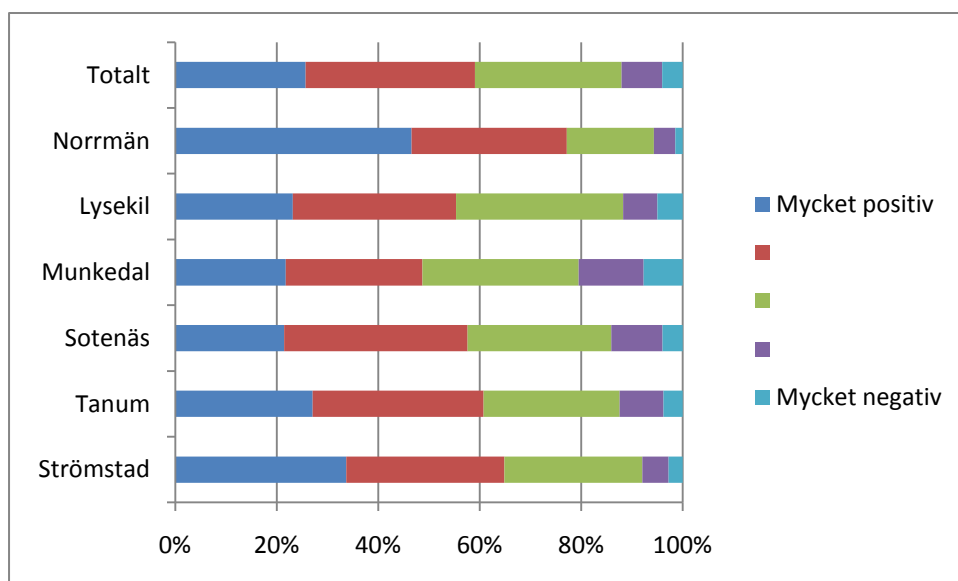

Figur 18: Delårsboendes bedömning av kontakter med kommunerna i Norra Bohuslän

5.7 De delårsboendes hemkänsla i Norra Bohuslän

De flesta delårsboende känner sig fortfarande mer hemma där de är mantalsskrivna än där de har sitt fritidsboende (Figur 19). Skillnaderna på en femgradig skala är dock små. Tydligast syns de bland normmännen och i Munkedal. Minst är skillnaderna i Lysekil. Det är dock intressant att se att 27% av de svarande känner sig mer hemma där de är delårsboende, medan 59% väljer att bedöma hemkänslan på båda ställena som likadan. Endast 14% känner sig mer hemma där de är mantalsskrivna. Detta innebär att dessa i högre grad bedömer att det finns en stor skillnad mellan permanentboendet och delårsboendet, vilket förklarar skillnaderna i figur 19.

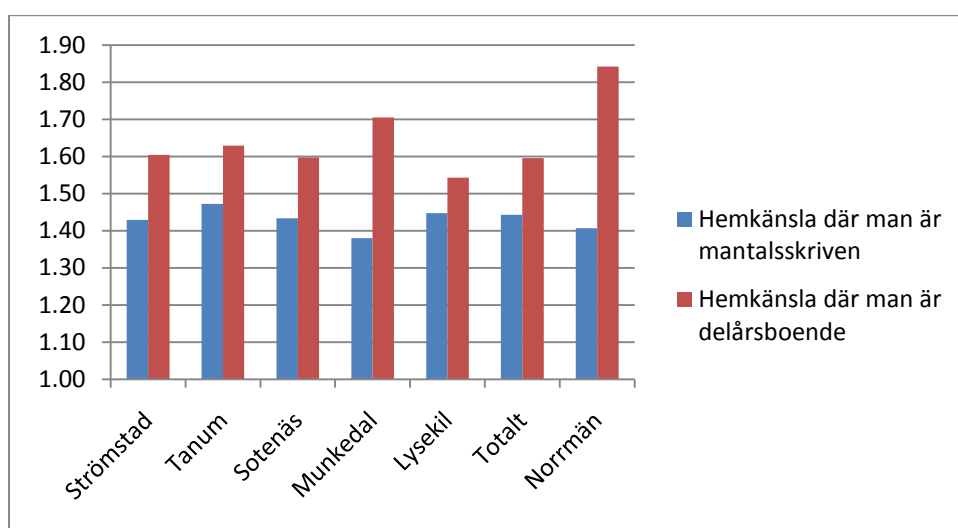

Figur 19: Hemkänsla där man är mantalsskriven och delårsboende (1 = mycket hemma – 5 = inte alls hemma)

De svarande ombads också att ta ställning till huruvida de skulle vilja/tycka att en del av inkomstkatten skulle tillfalla kommunen där de har fritidsbostaden, t.ex. för att tillhandahålla kommunal service. Sammanlagt visar resultatet tydligt att majoriteten tycker att detta är en bra idé (Tabell 18). Endast i

Munkedal är andelen positiva svar betydligt mindre. Det relativt låga värdet i Strömstad speglar den stora andelen norska delårsboende bland de svarande. Dessa är till synes mindre positiva till denna idé, vilket så klart också skulle förutsätta samnordiska lösningar för att lösa de praktiska problem detta skulle innebära.

Tabell 18: Positiva svar på frågan huruvida delar av inkomstskatten skulle tillfalla kommunen där man har fritidsbostaden

	Positiva svar	Procent
Strömstad	521	60%
Tanum	726	74%
Sotenäs	938	77%
Munkedal	56	53%
Lysekil	748	74%
Totalt	2989	71%
Norrmän	198	43%

6. Användningen av delårsboenden

6.1 Övernattningar och besök

De delårsboende ombads också att ange hur många dagar de använder fritidsbostaden. Resultatet visar en tydlig säsongskaraktär när det gäller användningen av delårsboendet (Figur 20). I genomsnitt anger de svarande att de stannar 107 nätter, alltså mer än tre månader per år, i området. Det är dock så att många inte lämnade några uppgifter för i synnerhet vintermånaderna vilket i det här sammanhanget tolkades som noll antal nätter. Det justerade genomsnittliga antalet nätter i delårsboendet är därför 96. Användningen av delårsboenden når föga överraskande sin topp under juli månad där ägarna stannar i snitt mer än 25 nätter i sina boenden.

Några delårsboende anger också att de gör en del dagsbesök utan övernattning till sitt boende. Det genomsnittliga antalet per månad är dock i alla fall under 6 dagar. Toppen nås även här under juli medan antalet svarande för vintermånaderna är högre än under sommaren vilket indikerar att fler väljer att genomföra endagsbesök under vintern kanske för att se efter fastigheten. Denna fråga ställdes dock enbart till de som besvarade postenkäten; frågan ställdes av tekniska skäl inte till dem som svarade via nätet. Ändå är det är endast knappt 400 som svarar på denna fråga.

Utöver det egna nyttjandet av delårsboendet stannar också gäster i husen i Norra Bohuslän. Inte alla svarande rapporterar om gästövernattningar men andelen uppgår under sommarmånaderna ungefär till hälften. Delårsboendet besöks huvudsakligen under sommaren av gäster (Figur 21). I genomsnitt är det 20 nätter per år där de delårsboende har gäster. Antalet dras ned av relativt få gäster hos fritidsboende i Munkedal där boendet i genomsnitt också är mindre och därför inte i samma utsträckning gör det möjligt att erbjuda övernattning för gäster.

Även gäster kommer givetvis på endagsbesök men inte heller här uppgår det genomsnittliga antalet till mer än 5 dagar per år även om det förekommer stora variationer mellan hushållen.

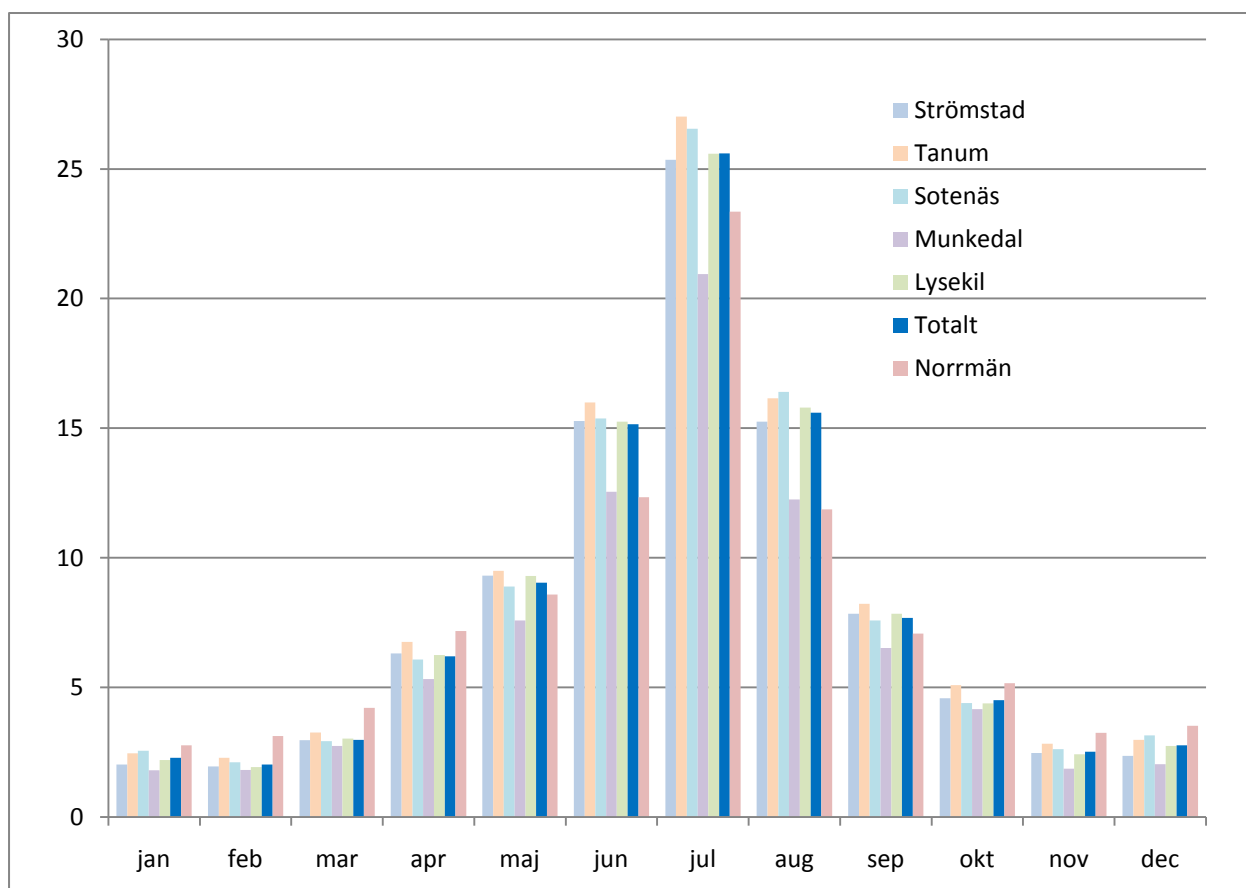

Figur 20: Genomsnittligt antal egna nätter i delårsboendet

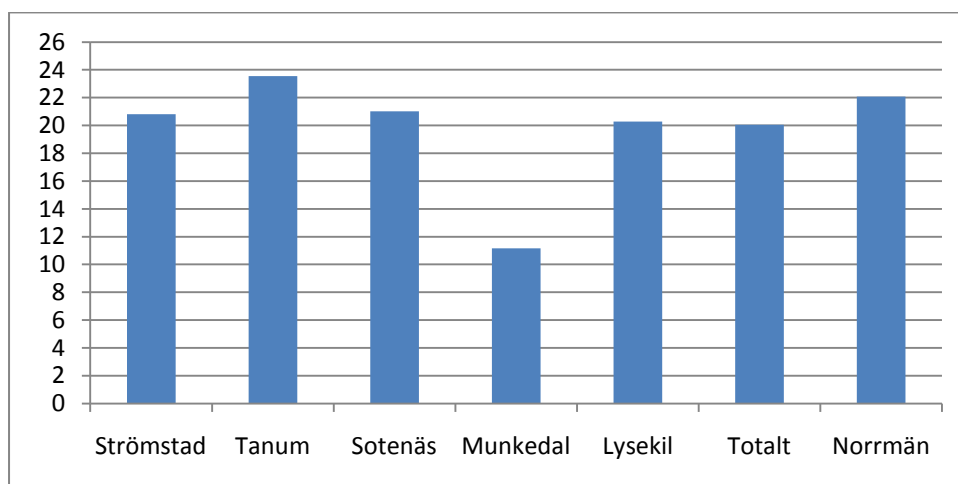

Figur 21: Genomsnittligt antal gästers nätter i delårsboendet per år

6.2 Uthyrning

Uthyrning mot betalning är inget stort tema bland delårsboende i Norra Bohuslän. I genomsnitt är det endast 5% av de delårsboende hushållen som idag hyr ut mot betalning. Delvis sker detta på årsbasis men för sammanlagt 50% av de svarande är uthyrningstiden per år 2 veckor eller kortare.

Däremot finns det ett intresse för uthyrning bland fler delårsboende; 14% skulle vara intresserade av att hyra ut sin fastighet mot betalning. Skillnaderna mellan de delårsboende i de olika kommunerna är endast små och även de norska delårsboende följer samma mönster om dock på lite lägre nivå.

6.3 Total användning

Ovan presenterade uppgifter kan också användas för att kalkylera den totala användningen av delårsboenden. För detta ändamål multipliceras det genomsnittliga antalet nätter med den genomsnittliga hushållstorleken (Tabell 19). Resultatet, antalet övernattningar per hus och år, visar att husen i Tanum är i synnerhet flitigt använda. Även de norska delårsboendena genererar ett stort antal övernattningar. Antalet övernattningar per hus multipliceras sedan med antalet hus för att uppskatta det totala antalet övernattningar som de delårsboende tillbringar i sina fastigheter; sammanlagt är det mer än 4,4 miljoner nätter vilket betyder ett kalkylerat tillskott på 12288 personår till regionen.

Tabell 19: Delårsboendes beräknade antal övernattningar i Norra Bohuslän

	Egna nätter Medel	Hushålls- storlek Medel	Övernattningar per hus Kalkyl. medel	Antal hus Register	Ägarnätter Summa	Helårs- ekvivalenter
Strömstad	96	3,0	284	3133	890634	2440
Tanum	103	3,1	320	5038	1612501	4418
Sotenäs	99	2,8	273	3549	969895	2657
Munkedal	80	2,6	207	688	142442	390
Lysekil	97	2,8	275	3634	998442	2735
Totalt	96	2,9	280	16042	4485057	12288
Norrmän	92	3,3	301	2533	763514	2092

Som diskuterat tidigare är delårsboendena i regionen också intressanta besöksmål för personer som inte ingår i de delårsboendes hushåll. Detta genererar ytterligare gästnätter i regionen. Även för denna grupp kalkylerades det antalet övernattningar (Tabell 20). För detta antas det att varje besök görs av en grupp på två personer. Antalet gästövernattningar beräknas på så vis uppgå till mer än 640 000 vilket motsvarar mer än 1760 personår i regionen. Även när det gäller gästers övernattningar är det Tanums kommun som påverkas mest medan Munkedal med sina mindre fastigheter endast påverkas marginellt.

Tabell 20: Beräknat antal gästövernattningar i delårsboendena i Norra Bohuslän

	Nätter med gäster Medel	Gästgrupps- storlek Antagande	Antal hus Register	Gästers gästnätter Summa	Helårs- ekvivalenter
Strömstad	21	2	3133	130357	357
Tanum	24	2	5038	237376	650
Sotenäs	21	2	3549	149246	409
Munkedal	11	2	688	15353	42
Lysekil	20	2	3634	147359	404
Totalt	20	2	16042	642981	1762
Norrmän	22	2	2533	111852	306

Slutligen hyrs 5% av delårsboenden ut för ca 14 dagar per år. Även här antas det att det är två personer som nyttjar delårsboendet. När detta också beaktas kan det totala antalet övernattnings i delårsboendena beräknas (Tabell 21). Resultatet visar att delårsboendena i Norra Bohuslän genererar tillsammans mer än 5,1 miljoner övernattnings vilket motsvarar ett tillskott på 14111 personår till regionen.

Tabell 21: Beräknat antal övernattnings i delårsboendena i Norra Bohuslän

	Antal hus Register	Ägarnätter Summa	Gästers gästnätter Summa	Uthyrning 5% 14 dagar/år	Övernattningar Summa	Helårs- ekvivalenter
Strömstad	3133	890634	130357	4386	1025377	2809
Tanum	5038	1612501	237376	7053	1856931	5087
Sotenäs	3549	969895	149246	4969	1124110	3080
Munkedal	688	142442	15353	963	158759	435
Lysekil	3634	998442	147359	5088	1150889	3153
Totalt	16042	4485057	642981	22459	5150497	14111
Norrmän	2533	763514	111852	3546	878912	2408

Detta tillskott innebär dels intäkter inte minst inom detaljhandeln men samtidigt också belastningar på samhällsservicen. I detta sammanhang behöver det också påpekas att tillskottet är mycket ojämnt fördelat över året. Nästan 60% av alla övernattnings görs enligt de svarande under månaderna juni till och med augusti.

6.4 Distansarbete

De flesta delårsboende arbetar endast sällan på distans (Tabell 22). Det förekommer visserligen en viss variation men samtidigt visar resultatet tydligt att de delårsboende ofta står utanför arbetslivet respektive att Norra Bohuslän förnimms som ett fritidsområde. Särskilt lågt är distansarbetandet i Munkedal där också spridningen av resultaten är betydligt mindre. Detta tyder dels på den enklare typen av boende som dominerar i kommunen samt de socioekonomiska karakteristika för delårsboende som skiljer Munkedal från de andra kommunerna i området.

Tabell 22: Distansarbete bland delårsboende i Norra Bohuslän (1 = mycket sällan – 5 = mycket ofta)

Distansarbete	Medel	Std.av.
Strömstad	2,0	1,3
Tanum	2,0	1,4
Sotenäs	2,1	1,4
Munkedal	1,4	0,8
Lysekil	1,9	1,3
Totalt	2,0	1,4
Norrmän	2,1	1,3

7. Slutsatser

Delårsboende i Norra Bohuslän utgör ett betydligt inslag i de mottagande kommunernas vardagsliv i synnerhet under sommarmånaderna. Delårsboendes övernattningar i Tanums kommun uppgår till mer än 1,8 miljoner vilket motsvarar mer än 5000 personår. Om tillskottet skulle vara jämnt fördelat över året innebär detta en folkökning på ca 41%. Motsvarande siffror för Sotenäs är 33%, för Strömstad 24% och för Lysekil 21%. Den ojämna fördelningen av nyttjandet av delårsboendet under året innebär dock att de delårsboende under sommarmånaderna de facto är fler än den folkbokförda befolkningen. Endast Munkedals kommun avviker från detta mönster. Här finns uppenbart en helt annan typ av fritidsboende som lockar andra delårsboende. Fritidshuset är enklare och ligger på landet utan direkt koppling till havsmiljö och kust. Delårsboenden där har därför sannolikt lägre pris och lockar till sig en annan grupp människor med lägre genomsnittlig utbildning men också lägre inkomster än i de övriga kommunerna.

Det stora antalet delårsboende innebär belastningar för infrastrukturen och skapar givetvis också en betydligt större efterfrågan på fastighetsmarknaden än antalet folkbokförda kan ge intryck av. Här tycks i synnerhet den norska efterfrågan ha undanträngt en del inhemsk efterfrågan. Samtidigt kan det konstateras att de flesta delårsboende önskar att deras barn tar över fritidshuset vilket innebär att tillgången till fastigheter på marknaden inte kommer att förändras nämnvärt. Beroende på den norska efterfrågan är därför en fortsatt ökning av fastighetspriserna inte osannolik.

Närvaron av de delårsboende innebär också möjligheter. Denna studie har inte fokuserat på ekonomiska effekter av delårsboendena men det är lätt att föreställa sig att effekterna på detaljhandel och vissa tjänster är betydande. Det kan också noteras att många delårsboende är villiga att engagera sig i kommunerna dels genom kontakter och råd till lokala företagare, dels genom engagemang i olika lokala föreningar. Mer än 800 svar indikerar dessutom att man kan tänka sig att flytta arbete eller företag till Norra Bohuslän. Räknat för alla delårsboende kan detta teoretiskt innebära att ungefär 3000 hushåll övervägar en sådan åtgärd. Även om man tänker sig att de svarande kanske är mer motiverade än de som valde att inte svara på enkäten borde antalet i alla fall uppgå till betydligt fler än 1000. De norska delårsboende skiljer sig inte nämnvärt från detta mönster. En utmaning är dock säkert att hitta vägar för att skapa denna typ av samverkan och uppmuntra de hushåll som övervägar att flytta arbete eller företag att gå från tanke till handling.

De flesta delårsboende tror att de kommer att nyttja bostaden ännu oftare än idag vilket inte alls verkar osannolikt med hänsyn till deras åldersprofil och den stora trivseln som många uppenbart känner när det gäller boendet i Norra Bohuslän. Kontakterna med andra delårsboende, lokalbefolkning och den kommunala sektorn får överlag goda betyg. Många delårsboende är nära pensioneringen eller är redan pensionerade och har på så vis möjligheten att fördela tiden fritt mellan olika boenden. Detta i sin tur ger upphov till frågor hur denna åldrande befolkningens behov kan tillgodoses i framtiden när det gäller såväl offentlig som privat service. Även om endast enskilda personer anger att de brukar hemtjänster och sjukvård är det uppenbart att en ökad efterfrågan mycket väl kan uppstå inom de närmaste tio åren.

Ändå kan det konstateras att endast få delårsboende planerar att bli helårsboende i Norra Bohuslän. Majoriteten utesluter denna möjlighet eftersom man känner sig hemma någon annanstans där man kanske också har familj och vänner. Även kommunikationerna till och från Norra Bohuslän nämns som ett problem som förhindrar permanent bosättning i området.

Trots detta känner sig i stort sett alla mycket hemma i Norra Bohuslän. Det är till och med fler som anger att de känner sig mer hemma där än var de är folkbokförda. Detta återspeglar sig också i att ca 70% tycker att det vore rimligt att en del av deras inkomstskatt skulle tillfalla kommunen där de har sitt delårsboende. Detta gäller dock främst de svenska delårsboende. Att åstadkomma en sådan förändring ligger dock utanför Norra Bohuslän kommuners ansvarsområde. Det dokumenterar dock tydligt den speciella plats området har i många delårsboendes liv.

Referenser

- Frost, W. (2004) A hidden giant: second homes and coastal tourism in south-eastern Australia. I C.M. Hall & D.K. Müller (eds.), *Tourism, Mobility and Second Homes: Between Elite Landscape and Common Ground* (s. 162-173). Clevedon: Channel View.
- Jansson, B. & Müller, D.K. (2003). *Fritidsboende i Kvarken*. Umeå: Kvarkenrådet.
- Kaltenborn, B.P. (1998) The alternate home: motives for recreation home use. *Norsk Geografisk Tidsskrift* 51, 187-198.
- Marjavaara, R. & D.K. Müller (2007) The development of second homes' assessed property values in Sweden 1991-2001. *Scandinavian Journal of Hospitality and Tourism* 7(3), 202-222.
- Müller, D.K. (2002a) German second home development in Sweden. I Hall, C.M. & A.M. Williams (eds.), *Tourism and Migration: New Relationships between Production and Consumption* (s. 169-186). Dordrecht: Kluwer.
- Müller, D.K. (2002b) Second home ownership and sustainable development in northern Sweden. *Tourism and Hospitality Research* 4, 343-355.
- Müller, D.K. (2004) Second homes in Sweden: patterns and issues. I C.M. Hall & D.K. Müller (eds.), *Tourism, Mobility and Second Homes: Between Elite Landscape and Common Ground* (s. 244-258). Clevedon: Channel View.
- Müller, D.K. (2007) Introduction: Second Homes in the Nordic Countries: Between Common Heritage and Exclusive Commodity. *Scandinavian Journal of Hospitality and Tourism* 7(3), 193-201.
- Müller D.K. & C.M. Hall (2003): Second homes and regional population distribution: on administrative practices and failures in Sweden. *Espace, populations, sociétés* 2003(2), 251-261.
- Nordin, U. (1993) Fritidshus. I H. Aldskogius (ed.), *Kulturliv, rekreation och turism* (Sveriges nationalatlas) (s. 72-79). Stockholm: SNA

Bilaga 1: Frågeformuläret



Kulturgeografiska institutionen
Umeå universitet

Delårsboende som resurs för tillväxt och utveckling i norra Bohuslän

Denna undersökning vänder sig till dig som är delårsboende i Strömstads, Tanums, Sotenäs, Munkedals och Lysekils kommuner. Kommunerna anser dig och andra delårsboende som viktiga kommunmedlemmar men saknar tyvärr kunskaper om dina uppfattningar om det kommunala arbetet, eftersom du är mantalsskriven i en annan kommun eller land. Undersökningen syftar till att ge beslutsfattare i de berörda kommunerna en bättre förståelse för delårsboende och deras önskemål.

Kommunerna i norra Bohuslän arbetar gemensamt för att öka antalet kommuninvånare, då det utgör en bas för att skapa levande samhällen året runt. Det utgör även en bas för intäkter och underlag för olika nationella beräkningsgrunder.

Vad krävs för att öka motivationen för er att bo, leva och arbeta i norra Bohuslän andra delar av året än sommaren

Frågorna i enkäten besvaras gällande hela hushållet, om ej annat anges. Din medverkan är frivillig men Ditt svar är mycket viktigt och bidrar till att undersökningen blir tillförlitlig och användbar. Alla svar är anonyma och behandlas konfidentiellt. Resultaten kommer endast att sammanställas i tabeller och det är inte möjligt att avgöra hur någon enskild person har svarat eller koppla dessa svar till annan information.

Undersökningen genomförs av Kulturgeografiska institutionen, Umeå universitet under ledning av professor Dieter Müller.

Vi ber Dig svara på frågorna så snart som möjligt dock **senast den 20 september 2009**.

Du kan välja mellan två sätt att besvara enkäten

1. Svara elektroniskt, Du går in på <http://stromstad.se/delarsboendenob>

Där Du finner motsvarande enkät i elektroniskt format . Besvara frågorna, skriv gärna i Din e-postadress (om Du vill få vidare information elektroniskt) och klicka på ”Skicka”

2. Fyll i frågeformuläret och skicka det tillbaka i svarskuvertet så snart som möjligt, dock senast 20 september 2009

Om Du har några frågor om undersökningen är Du naturligtvis välkommen att kontakta oss

Tack för att Du vill medverka!

Vi lottar ut 5 presentkort på skaldjursupé och aktiviteter i norra Bohuslän under Allhelgonahelgen

<http://www.skaldjursresan.se/>

Du som uppger Din e-postadress är med i tävlingen

Elsie Hellström
E-post: elsie.hellstrom@stromstad.se
Telefon: 0706-48 60 79

Dieter Müller (Projektledare)
E-post: dieter.muller@geography.umu.se
Telefon: 090-786 63 66

DIN FRITIDSBOSTAD

1. Vilken typ av fritidsbostad äger ni?

- Ett f d jordbruk
- Annan f d permanentbostad
- Torp
- Enskilt fritidshus
- Lägenhet i boendeanläggning för fritidsbruk
- Uthus, ekonomibygnad
- Flerfamiljshus
- Sjöbod eller annan typ av förrådsbyggnad
- Annat.....

2. Hur skulle ni karakterisera fritidsbostadens läge?

- I ett kustsamhälle
- I en annan typ av tätort
- I ett tätbebyggt fritidshusområde vid kusten
- I ett tätbebyggt fritidshusområde inne på landet
- Utanför tät bebyggelse vid kusten
- Utanför tät bebyggelse på landet

3. I vilken kommun ligger fritidsbostaden?

- Strömstad
- Tanum
- Sotenäs
- Munkedal
- Lysekil

4. Sedan vilket år äger ni fritidsbostaden?

Sedan år.....

5. Hur förvärvades den fritidsbostad som ni äger?

- Köp via annons
- Köp via gåva
- Arv
- Själv byggt
- Köp av bekanta/släkt
- Annat sätt, nämligen.....

6. Hur stor är din fritidsbostad?

- mindre än 60m² 90-120m²
 60-90m² större än 120m²

7. Har du vid din fritidsbostad tillgång till följande

	Ja	Nej
Båt	<input type="checkbox"/>	<input type="checkbox"/>
Egen båtplats	<input type="checkbox"/>	<input type="checkbox"/>
Båtplats i gästhamn	<input type="checkbox"/>	<input type="checkbox"/>

MOTIV FÖR FRITIDSBOENDE

8. Varför har ni fritidsbostad i Bohuslän? (Markera hur viktiga följande skäl är för er)

	Inte alls viktigt					Mycket viktigt				
För att koppla av	<input type="checkbox"/>	<input type="checkbox"/>	<input type="checkbox"/>	<input type="checkbox"/>	<input type="checkbox"/>	<input type="checkbox"/>	<input type="checkbox"/>	<input type="checkbox"/>	<input type="checkbox"/>	<input type="checkbox"/>
För utöva friluftsliv, såsom promenader, bärplockning, bad	<input type="checkbox"/>	<input type="checkbox"/>	<input type="checkbox"/>	<input type="checkbox"/>	<input type="checkbox"/>	<input type="checkbox"/>	<input type="checkbox"/>	<input type="checkbox"/>	<input type="checkbox"/>	<input type="checkbox"/>
För sportaktiviteter som båtliv	<input type="checkbox"/>	<input type="checkbox"/>	<input type="checkbox"/>	<input type="checkbox"/>	<input type="checkbox"/>	<input type="checkbox"/>	<input type="checkbox"/>	<input type="checkbox"/>	<input type="checkbox"/>	<input type="checkbox"/>
För sportaktiviteter som golf	<input type="checkbox"/>	<input type="checkbox"/>	<input type="checkbox"/>	<input type="checkbox"/>	<input type="checkbox"/>	<input type="checkbox"/>	<input type="checkbox"/>	<input type="checkbox"/>	<input type="checkbox"/>	<input type="checkbox"/>
För att göra någonting med händerna (snickra, odla etc.)	<input type="checkbox"/>	<input type="checkbox"/>	<input type="checkbox"/>	<input type="checkbox"/>	<input type="checkbox"/>	<input type="checkbox"/>	<input type="checkbox"/>	<input type="checkbox"/>	<input type="checkbox"/>	<input type="checkbox"/>
För att bo i för jakt & fiske	<input type="checkbox"/>	<input type="checkbox"/>	<input type="checkbox"/>	<input type="checkbox"/>	<input type="checkbox"/>	<input type="checkbox"/>	<input type="checkbox"/>	<input type="checkbox"/>	<input type="checkbox"/>	<input type="checkbox"/>
För att umgås med familjen	<input type="checkbox"/>	<input type="checkbox"/>	<input type="checkbox"/>	<input type="checkbox"/>	<input type="checkbox"/>	<input type="checkbox"/>	<input type="checkbox"/>	<input type="checkbox"/>	<input type="checkbox"/>	<input type="checkbox"/>
Som investering	<input type="checkbox"/>	<input type="checkbox"/>	<input type="checkbox"/>	<input type="checkbox"/>	<input type="checkbox"/>	<input type="checkbox"/>	<input type="checkbox"/>	<input type="checkbox"/>	<input type="checkbox"/>	<input type="checkbox"/>
För barnens skull	<input type="checkbox"/>	<input type="checkbox"/>	<input type="checkbox"/>	<input type="checkbox"/>	<input type="checkbox"/>	<input type="checkbox"/>	<input type="checkbox"/>	<input type="checkbox"/>	<input type="checkbox"/>	<input type="checkbox"/>
För att alla andra har fritidsbostad	<input type="checkbox"/>	<input type="checkbox"/>	<input type="checkbox"/>	<input type="checkbox"/>	<input type="checkbox"/>	<input type="checkbox"/>	<input type="checkbox"/>	<input type="checkbox"/>	<input type="checkbox"/>	<input type="checkbox"/>
För att vi uppskattar det enkla livet	<input type="checkbox"/>	<input type="checkbox"/>	<input type="checkbox"/>	<input type="checkbox"/>	<input type="checkbox"/>	<input type="checkbox"/>	<input type="checkbox"/>	<input type="checkbox"/>	<input type="checkbox"/>	<input type="checkbox"/>
Fritidsbostaden är en länk till hembygden / ”rötterna”	<input type="checkbox"/>	<input type="checkbox"/>	<input type="checkbox"/>	<input type="checkbox"/>	<input type="checkbox"/>	<input type="checkbox"/>	<input type="checkbox"/>	<input type="checkbox"/>	<input type="checkbox"/>	<input type="checkbox"/>
För att ha en plats där vi kan träffa släkt och vänner	<input type="checkbox"/>	<input type="checkbox"/>	<input type="checkbox"/>	<input type="checkbox"/>	<input type="checkbox"/>	<input type="checkbox"/>	<input type="checkbox"/>	<input type="checkbox"/>	<input type="checkbox"/>	<input type="checkbox"/>
För att kunna vistas i en naturskön trakt	<input type="checkbox"/>	<input type="checkbox"/>	<input type="checkbox"/>	<input type="checkbox"/>	<input type="checkbox"/>	<input type="checkbox"/>	<input type="checkbox"/>	<input type="checkbox"/>	<input type="checkbox"/>	<input type="checkbox"/>
För kulturmiljöns skull	<input type="checkbox"/>	<input type="checkbox"/>	<input type="checkbox"/>	<input type="checkbox"/>	<input type="checkbox"/>	<input type="checkbox"/>	<input type="checkbox"/>	<input type="checkbox"/>	<input type="checkbox"/>	<input type="checkbox"/>
För närheten till havet	<input type="checkbox"/>	<input type="checkbox"/>	<input type="checkbox"/>	<input type="checkbox"/>	<input type="checkbox"/>	<input type="checkbox"/>	<input type="checkbox"/>	<input type="checkbox"/>	<input type="checkbox"/>	<input type="checkbox"/>
Som kontrast till vardagsmiljön	<input type="checkbox"/>	<input type="checkbox"/>	<input type="checkbox"/>	<input type="checkbox"/>	<input type="checkbox"/>	<input type="checkbox"/>	<input type="checkbox"/>	<input type="checkbox"/>	<input type="checkbox"/>	<input type="checkbox"/>
Annan orsak.....	<input type="checkbox"/>	<input type="checkbox"/>	<input type="checkbox"/>	<input type="checkbox"/>	<input type="checkbox"/>	<input type="checkbox"/>	<input type="checkbox"/>	<input type="checkbox"/>	<input type="checkbox"/>	<input type="checkbox"/>

9. Hur tror ni att ni kommer att använda fritidsbostäderna/bostaden om fem år?

- Oftare än idag
 - Som idag
 - Mer sällan än idag
 - Inte alls
-

10. Är det troligt att ni i framtiden kommer att bosätta er permanent i bostaden eller kommunen?

- Vet ej
 - Nej, troligen inte
 - Nej, absolut inte
 - Ja, absolut
 - Ja, kanske
- } **Gå till fråga 13!**
- } **Gå till nästa fråga, 11!**
-

11. Om ni svarade 'ja' på förra frågan (10), huruvida är då följande skäl viktiga för beslutet att bosätta er i fritidsbostaden/kommunen?

	Inte alls viktigt			Mycket viktigt	
Pensionering	<input type="checkbox"/>	<input type="checkbox"/>	<input type="checkbox"/>	<input type="checkbox"/>	<input type="checkbox"/>
Återvändande till 'rötterna'	<input type="checkbox"/>	<input type="checkbox"/>	<input type="checkbox"/>	<input type="checkbox"/>	<input type="checkbox"/>
Landsbygdslivet	<input type="checkbox"/>	<input type="checkbox"/>	<input type="checkbox"/>	<input type="checkbox"/>	<input type="checkbox"/>
Möjlighet till distansarbete	<input type="checkbox"/>	<input type="checkbox"/>	<input type="checkbox"/>	<input type="checkbox"/>	<input type="checkbox"/>
Möjlighet att få ett nytt jobb nära fritidsbostaden	<input type="checkbox"/>	<input type="checkbox"/>	<input type="checkbox"/>	<input type="checkbox"/>	<input type="checkbox"/>
Bättre tillgång till äldreomsorg, hälsovård, etc.	<input type="checkbox"/>	<input type="checkbox"/>	<input type="checkbox"/>	<input type="checkbox"/>	<input type="checkbox"/>
Goda kommunikationer till och från orten	<input type="checkbox"/>	<input type="checkbox"/>	<input type="checkbox"/>	<input type="checkbox"/>	<input type="checkbox"/>
Närhet till naturen	<input type="checkbox"/>	<input type="checkbox"/>	<input type="checkbox"/>	<input type="checkbox"/>	<input type="checkbox"/>
Närhet till havet	<input type="checkbox"/>	<input type="checkbox"/>	<input type="checkbox"/>	<input type="checkbox"/>	<input type="checkbox"/>
Tillgång till båtplats	<input type="checkbox"/>	<input type="checkbox"/>	<input type="checkbox"/>	<input type="checkbox"/>	<input type="checkbox"/>
Närhet till släkt/vänner	<input type="checkbox"/>	<input type="checkbox"/>	<input type="checkbox"/>	<input type="checkbox"/>	<input type="checkbox"/>
Lägre skatter	<input type="checkbox"/>	<input type="checkbox"/>	<input type="checkbox"/>	<input type="checkbox"/>	<input type="checkbox"/>
Bättre tillgång till skolor, dagis, etc.	<input type="checkbox"/>	<input type="checkbox"/>	<input type="checkbox"/>	<input type="checkbox"/>	<input type="checkbox"/>
Attraktiva kulturmiljöer	<input type="checkbox"/>	<input type="checkbox"/>	<input type="checkbox"/>	<input type="checkbox"/>	<input type="checkbox"/>
Fritidsaktiviteter	<input type="checkbox"/>	<input type="checkbox"/>	<input type="checkbox"/>	<input type="checkbox"/>	<input type="checkbox"/>
Annat.....	<input type="checkbox"/>	<input type="checkbox"/>	<input type="checkbox"/>	<input type="checkbox"/>	<input type="checkbox"/>

12. Om hur många år och var tror ni att ni bosätter er i den nuvarande fritidsbostaden/kommunen?.....år

- I fritidsbostaden Lägenhet Nytt hus Annat.....

—————→ **Gå nu till fråga 14!**

13. Om ni svarade 'nej' på frågan 10, huruvida är då följande skäl viktiga för beslutet att inte bosätta er i fritidshuset eller kommunen?

	Inte alls viktigt			Mycket viktigt	
Höga skattenivåer	<input type="checkbox"/>	<input type="checkbox"/>	<input type="checkbox"/>	<input type="checkbox"/>	<input type="checkbox"/>
Hemma någon annanstans	<input type="checkbox"/>	<input type="checkbox"/>	<input type="checkbox"/>	<input type="checkbox"/>	<input type="checkbox"/>
Tillgång till skolor, dagis, etc.	<input type="checkbox"/>	<input type="checkbox"/>	<input type="checkbox"/>	<input type="checkbox"/>	<input type="checkbox"/>
Bristande anpassning av huset till ålderdomen	<input type="checkbox"/>	<input type="checkbox"/>	<input type="checkbox"/>	<input type="checkbox"/>	<input type="checkbox"/>
Brist på kulturutbud	<input type="checkbox"/>	<input type="checkbox"/>	<input type="checkbox"/>	<input type="checkbox"/>	<input type="checkbox"/>
Närhet till släkt och vänner	<input type="checkbox"/>	<input type="checkbox"/>	<input type="checkbox"/>	<input type="checkbox"/>	<input type="checkbox"/>
Levnadskostnader	<input type="checkbox"/>	<input type="checkbox"/>	<input type="checkbox"/>	<input type="checkbox"/>	<input type="checkbox"/>
Endast ett sommarområde	<input type="checkbox"/>	<input type="checkbox"/>	<input type="checkbox"/>	<input type="checkbox"/>	<input type="checkbox"/>
Pendlingsavstånd till arbetsplatsen	<input type="checkbox"/>	<input type="checkbox"/>	<input type="checkbox"/>	<input type="checkbox"/>	<input type="checkbox"/>
Brist på integration i lokalsamhället	<input type="checkbox"/>	<input type="checkbox"/>	<input type="checkbox"/>	<input type="checkbox"/>	<input type="checkbox"/>
Tillgång till äldreomsorg, hälsovård, etc.	<input type="checkbox"/>	<input type="checkbox"/>	<input type="checkbox"/>	<input type="checkbox"/>	<input type="checkbox"/>
Bibehållen delning mellan arbets- och fritidsmiljö	<input type="checkbox"/>	<input type="checkbox"/>	<input type="checkbox"/>	<input type="checkbox"/>	<input type="checkbox"/>
Arbetsituationen	<input type="checkbox"/>	<input type="checkbox"/>	<input type="checkbox"/>	<input type="checkbox"/>	<input type="checkbox"/>
Behov för renoveringar	<input type="checkbox"/>	<input type="checkbox"/>	<input type="checkbox"/>	<input type="checkbox"/>	<input type="checkbox"/>
Kommunikationer till och från orten	<input type="checkbox"/>	<input type="checkbox"/>	<input type="checkbox"/>	<input type="checkbox"/>	<input type="checkbox"/>
Faktorer i omgivningen (klimat, grannar etc)	<input type="checkbox"/>	<input type="checkbox"/>	<input type="checkbox"/>	<input type="checkbox"/>	<input type="checkbox"/>
Annat.....	<input type="checkbox"/>	<input type="checkbox"/>	<input type="checkbox"/>	<input type="checkbox"/>	<input type="checkbox"/>
Annat.....	<input type="checkbox"/>	<input type="checkbox"/>	<input type="checkbox"/>	<input type="checkbox"/>	<input type="checkbox"/>

14. Vad tror ni händer med fritidsbostaden när ni själva inte längre kan eller vill använda dem?

- Den hyrs ut för längre perioder
 Den övertas av barnen/barnbarnen
 Den förblir i huvudsak oanvänd
 Den säljs
 Övrigt, nämligen.....

DELAKTIGHET

15. Hur ofta nyttjar ni följande tjänster i fritidsboendekommunen?

		Aldrig				Mycket ofta
Hemtjänst		<input type="checkbox"/>	<input type="checkbox"/>	<input type="checkbox"/>	<input type="checkbox"/>	<input type="checkbox"/>
Bibliotek		<input type="checkbox"/>	<input type="checkbox"/>	<input type="checkbox"/>	<input type="checkbox"/>	<input type="checkbox"/>
Idrottsanläggningar	<input type="checkbox"/>	<input type="checkbox"/>	<input type="checkbox"/>	<input type="checkbox"/>	<input type="checkbox"/>	<input type="checkbox"/>
Handeln		<input type="checkbox"/>	<input type="checkbox"/>	<input type="checkbox"/>	<input type="checkbox"/>	<input type="checkbox"/>
Tillsyn av fritidsbostaden (mot inbrott)		<input type="checkbox"/>	<input type="checkbox"/>	<input type="checkbox"/>	<input type="checkbox"/>	<input type="checkbox"/>
Restauranger		<input type="checkbox"/>	<input type="checkbox"/>	<input type="checkbox"/>	<input type="checkbox"/>	<input type="checkbox"/>
Biografer		<input type="checkbox"/>	<input type="checkbox"/>	<input type="checkbox"/>	<input type="checkbox"/>	<input type="checkbox"/>
Hantverkare		<input type="checkbox"/>	<input type="checkbox"/>	<input type="checkbox"/>	<input type="checkbox"/>	<input type="checkbox"/>
Offentlig transport	<input type="checkbox"/>	<input type="checkbox"/>	<input type="checkbox"/>	<input type="checkbox"/>	<input type="checkbox"/>	<input type="checkbox"/>
Kyrkan		<input type="checkbox"/>	<input type="checkbox"/>	<input type="checkbox"/>	<input type="checkbox"/>	<input type="checkbox"/>
Sjukvård		<input type="checkbox"/>	<input type="checkbox"/>	<input type="checkbox"/>	<input type="checkbox"/>	<input type="checkbox"/>
Lokala hantverkare (ex. rörmokare)	<input type="checkbox"/>	<input type="checkbox"/>	<input type="checkbox"/>	<input type="checkbox"/>	<input type="checkbox"/>	<input type="checkbox"/>
Andra lokala tjänster (ex. gräsklippning)	<input type="checkbox"/>	<input type="checkbox"/>	<input type="checkbox"/>	<input type="checkbox"/>	<input type="checkbox"/>	<input type="checkbox"/>
Annat.....		<input type="checkbox"/>	<input type="checkbox"/>	<input type="checkbox"/>	<input type="checkbox"/>	<input type="checkbox"/>

16. Vilka tjänster och aktivitetsmöjligheter saknar ni i fritidsboendekommunen?

.....

17. Äger ni mark, andra fastigheter (förutom fritidsbostaden), företag etc. i fritidsbostadsområdet?

Mark/fastigheter Ja Nej

Företag Ja Nej

18. Deltar ni eller har ni de senaste 10 åren deltagit i lokala initiativ i området...

	Ja	Nej
Lokala näringslivsinitiativ	<input type="checkbox"/>	<input type="checkbox"/>
Naturvård	<input type="checkbox"/>	<input type="checkbox"/>
Vägbyggen	<input type="checkbox"/>	<input type="checkbox"/>
Gemensamhetsbyggnad	<input type="checkbox"/>	<input type="checkbox"/>
Protestaktioner	<input type="checkbox"/>	<input type="checkbox"/>
Firande av högtider	<input type="checkbox"/>	<input type="checkbox"/>
Annat firande/fester	<input type="checkbox"/>	<input type="checkbox"/>
Jakt/fiske	<input type="checkbox"/>	<input type="checkbox"/>
Övrigt.....	<input type="checkbox"/>	<input type="checkbox"/>

19. Är ni medlem/medlemmar i en eller flera föreningar i fritidsbostadens omgivning?

Ja Nej

Om ja, vilken typ av förening(ar), sammanslutning/intressegrupp i fritidsbostadens omgivning är Ni medlem i? Ange också aktivitetsgrad samt om Ni är styrelsemedlem i föreningen. Gör kryss bara för de föreningar du är medlem i!

	Passiv				Mycket aktiv	Styrelsemedlem?
Hembygdsförening	<input type="checkbox"/>	<input type="checkbox"/>	<input type="checkbox"/>	<input type="checkbox"/>	<input type="checkbox"/>	<input type="checkbox"/>
Samfällighetsförening (väg, fastighets-)	<input type="checkbox"/>	<input type="checkbox"/>	<input type="checkbox"/>	<input type="checkbox"/>	<input type="checkbox"/>	<input type="checkbox"/>
Samhällsförening	<input type="checkbox"/>	<input type="checkbox"/>	<input type="checkbox"/>	<input type="checkbox"/>	<input type="checkbox"/>	<input type="checkbox"/>
Idrottsförening	<input type="checkbox"/>	<input type="checkbox"/>	<input type="checkbox"/>	<input type="checkbox"/>	<input type="checkbox"/>	<input type="checkbox"/>
Ekonomisk förening (ex. butiksförening)	<input type="checkbox"/>	<input type="checkbox"/>	<input type="checkbox"/>	<input type="checkbox"/>	<input type="checkbox"/>	<input type="checkbox"/>
Företagarförening	<input type="checkbox"/>	<input type="checkbox"/>	<input type="checkbox"/>	<input type="checkbox"/>	<input type="checkbox"/>	<input type="checkbox"/>
Lokal religiös förening	<input type="checkbox"/>	<input type="checkbox"/>	<input type="checkbox"/>	<input type="checkbox"/>	<input type="checkbox"/>	<input type="checkbox"/>
Jaktlag & fiskeförening	<input type="checkbox"/>	<input type="checkbox"/>	<input type="checkbox"/>	<input type="checkbox"/>	<input type="checkbox"/>	<input type="checkbox"/>
Lokal miljögrupp	<input type="checkbox"/>	<input type="checkbox"/>	<input type="checkbox"/>	<input type="checkbox"/>	<input type="checkbox"/>	<input type="checkbox"/>
Övrigt.....	<input type="checkbox"/>	<input type="checkbox"/>	<input type="checkbox"/>	<input type="checkbox"/>	<input type="checkbox"/>	<input type="checkbox"/>
Övrigt.....	<input type="checkbox"/>	<input type="checkbox"/>	<input type="checkbox"/>	<input type="checkbox"/>	<input type="checkbox"/>	<input type="checkbox"/>

20. Är ni eller skulle ni vilja engagera er i fritidshuskommunen?

Nej → Gå till fråga 22! Ja → Gå till nästa frågan, 21!

21. På vilket sätt skulle du kunna tänka dig att engagera dig i fritidshuskommunen?

	Sannolikt		Osannolikt	
Genom råd, yrkeskunnande och kompetens	<input type="checkbox"/>	<input type="checkbox"/>	<input type="checkbox"/>	<input type="checkbox"/>
Genom ideellt arbete i föreningar	<input type="checkbox"/>	<input type="checkbox"/>	<input type="checkbox"/>	<input type="checkbox"/>
Genom att starta eller driva eget företag	<input type="checkbox"/>	<input type="checkbox"/>	<input type="checkbox"/>	<input type="checkbox"/>
Genom styrelseuppdrag	<input type="checkbox"/>	<input type="checkbox"/>	<input type="checkbox"/>	<input type="checkbox"/>
Genom investeringar	<input type="checkbox"/>	<input type="checkbox"/>	<input type="checkbox"/>	<input type="checkbox"/>

På annat sätt, nämligen _____

22. Skulle det kunna vara aktuellt att flytta ditt arbete eller företag till fritidshuskommunen?

Ej aktuellt Eventuellt
 Mycket osannolikt Sannolikt

23. Hur omfattande är er familjs kontakter med den bofasta befolkningen i området?

	Obefintliga				Livliga
Beträffande vuxna familjemedlemmar	<input type="checkbox"/>	<input type="checkbox"/>	<input type="checkbox"/>	<input type="checkbox"/>	<input type="checkbox"/>
Beträffande barnet/barnen	<input type="checkbox"/>	<input type="checkbox"/>	<input type="checkbox"/>	<input type="checkbox"/>	<input type="checkbox"/>

24. Hur omfattande är Er familjs kontakter med andra fritidsboende i området?

	Obefintliga				Livliga
Beträffande vuxna familjemedlemmar	<input type="checkbox"/>	<input type="checkbox"/>	<input type="checkbox"/>	<input type="checkbox"/>	<input type="checkbox"/>
Beträffande barnet/barnen	<input type="checkbox"/>	<input type="checkbox"/>	<input type="checkbox"/>	<input type="checkbox"/>	<input type="checkbox"/>

25. Hur skulle ni vilja karakterisera kontakten till lokalbefolkning, fritidsboende och turister?

	Mycket positiv			Mycket negativ	
Lokalbefolkning	<input type="checkbox"/>	<input type="checkbox"/>	<input type="checkbox"/>	<input type="checkbox"/>	<input type="checkbox"/>
Fritidsboende	<input type="checkbox"/>	<input type="checkbox"/>	<input type="checkbox"/>	<input type="checkbox"/>	<input type="checkbox"/>
Turister	<input type="checkbox"/>	<input type="checkbox"/>	<input type="checkbox"/>	<input type="checkbox"/>	<input type="checkbox"/>

26. Hur viktiga är kontakterna för er?

	Mycket viktig			Inte alls viktig	
Lokalbefolkning	<input type="checkbox"/>	<input type="checkbox"/>	<input type="checkbox"/>	<input type="checkbox"/>	<input type="checkbox"/>
Fritidsboende	<input type="checkbox"/>	<input type="checkbox"/>	<input type="checkbox"/>	<input type="checkbox"/>	<input type="checkbox"/>
Turister	<input type="checkbox"/>	<input type="checkbox"/>	<input type="checkbox"/>	<input type="checkbox"/>	<input type="checkbox"/>

27. Har ni varit i kontakt med fritidshuskommunen?

Nej

Ja, kontakten har varit ...

Mycket positiv Mycket negativ

28. Skulle du vilja ha mer kontakter med kommunen?

Nej Ja → Specificera gärna i vilka ärenden _____

29. Anser Du/Ni att det är lättare att knyta kontakt med andra människor när ni vistas i fritidshuset än annars?

- Nej → Gå till fråga 31!
 Ja → Gå till nästa fråga, 30!
-

30. Om ni svarade 'ja' på förra frågan, ange vad det kan bero på? (mer än ett alternativ kan anges)

- | | |
|---|--------------------------|
| Friare och öppnare boendeform än permanentbostaden | <input type="checkbox"/> |
| Mer tid att intressera sig för andra människor | <input type="checkbox"/> |
| Mer känslomässigt motiverad att träffa andra människor | <input type="checkbox"/> |
| Mer tid för gemensamma aktiviteter | <input type="checkbox"/> |
| Fler gemensamma träffpunkter | <input type="checkbox"/> |
| Fler grannar med likartade intressen | <input type="checkbox"/> |
| Fler grannar med olikartade intressen | <input type="checkbox"/> |
| Större möjlighet för ekonomiskt utbyte (t.ex, byte av tjänster) | <input type="checkbox"/> |
| Större möjlighet att träffa släkt | <input type="checkbox"/> |
| Större möjlighet att träffa vänner som inte är släkt | <input type="checkbox"/> |
| Övrigt alternativ, nämligen..... | <input type="checkbox"/> |
-

31. Hur hemma känner du dig på följande platser?

	Mycket Hemma			Inte alls hemma hemma		
Där jag är mantalsskriven	<input type="checkbox"/>	<input type="checkbox"/>	<input type="checkbox"/>	<input type="checkbox"/>	<input type="checkbox"/>	<input type="checkbox"/>
Där jag har min fritidsbostad	<input type="checkbox"/>	<input type="checkbox"/>	<input type="checkbox"/>	<input type="checkbox"/>	<input type="checkbox"/>	<input type="checkbox"/>

32. Skulle du vilja/tycka att en del av din inkomstskatt skulle tillfalla kommunen där du har din fritidsbostad, t.ex. för att tillhandahålla kommunal service?

- Ja Nej
-

33. Försök med **en** mening ange vad fritidshuset(en) betyder för dig?

NYTTJANDE AV FRITIDSBOSTADEN

34. Hur ofta och när användes fritidsbostaden av hushållets medlemmar och gäster under det gångna året?

Månad	Eget hushåll		Gäster	
	Antal nätter	Endagsbesök	Antal nätter	Endagsbesök
Juli				
Juni				
May				
April				
Mars				
Februari				
Januari				
December				
November				
Oktober				
September				
Augusti				

35. Arbetar ni på distans under tiden i fritidsbostaden?

Mycket sällan Mycket ofta

36. Brukar fritidsbostaden/bostäderna hyras ut mot betalning?

Ja Nej Vet ej

↓
Ungefär hur många dagar per år omfattar detta?

37. Skulle ni vara intresserade att hyra ut fritidsbostaden mot betalning?

Ja Nej

BAKGRUNDSFRÅGOR

38. Födelseår och kön hos hushållets medlemmar (vuxna & kvarboende barn)

Person 1: Kvinna Man Födelseår: _____
Person 2: Kvinna Man Födelseår: _____
Person 3: Kvinna Man Födelseår: _____
Person 4: Kvinna Man Födelseår: _____
Person 5: Kvinna Man Födelseår: _____
Person 6: Kvinna Man Födelseår: _____

Om fler än 6 medlemmar finns i hushållet, skriv kön och födelseår på baksidan

39. Ange hushållets nationalitet

Svensk Norsk Annan _____

40. Ange den högsta utbildningsnivån för de vuxna hushållsmedlemmarna.

Om det finns fler än två vuxna använd gärna baksidan

Person 1

- Förgymnasial utbildning
- Gymnasial utbildning
- Eftergymnasial utbildning, mindre än 3 år
- Eftergymnasial utbildning, 3 år eller mer
- Forskarutbildning

Person 2

- Förgymnasial utbildning
 - Gymnasial utbildning
 - Eftergymnasial utbildning, mindre än 3 år
 - Eftergymnasial utbildning, 3 år eller mer
 - Forskarutbildning
-

41. Ange de vuxna hushållsmedlemmarnas huvudsakliga sysselsättning (Ange endast ett alternativ)

Person 1

- Egen företagare
- Förvärvsarbete, heltid
- Förvärvsarbete, deltid
- Studier
- Arbetsökande
- Sjukpensionär, pensionär
- Annat.....

Person 2

- Egen företagare
- Förvärvsarbete, heltid
- Förvärvsarbete, deltid
- Studier
- Arbetsökande
- Sjukpensionär, pensionär
- Annat.....

42. I fall du är egen företagare (annars gå till nästa fråga), har ditt företag idag kontakter med företag i fritidshuskommunen?

Nej Ja, nämligen i följande bransch_____

43. I vilken bransch arbetar ni?

Person 1.....

Person 2.....

44. Ange hushållets sammanlagda årliga bruttoinkomst i SEK eller NOK (inkl. kapitalinkomster och före skatt).

OBS! I fall du har inkomst i en annan valuta kan ni ange inkomsten här

Belopp _____ Valutakod_____

- < 200 000 kr
 - 200 000 – 300 000 kr
 - 300 000 – 400 000 kr
 - 400 000 – 500 000 kr
 - 500 000 – 600 000 kr
 - 600 000 – 700 000 kr
 - 700 000 – 800 000 kr
 - 800 000 – 900 000 kr
 - 900 000 – 1 000 000 kr
 - > 1 000 000 kr
-

45. I vilken kommun i Sverige eller annat hemland ligger er permanentbostad?

.....

Tack för din medverkan!

Använd det bifogade svarskuvertet när du skickar in frågeblanketten.

Denna enkät är bara ett första steg i Tillväxtsekretariatets arbete med att förstå delårboende som resurs.

Tillväxtsekretariatet är ett informellt nätverk mellan kommunerna i norra Bohuslän (Lysekil, Munkedal, Sotenäs Strömstad och Tanum) som arbetar med kommunöverskridande tillväxt och utvecklingsfrågor avseende besöksnäring, kust och hav samt landsbygdsutveckling

Läs mer om vårt arbete på www.tillvaxtbohuslan.se

Vi skulle mycket gärna komma i kontakt med Dig/er.

Är ni intresserade av att bli kontaktade i samband med kommande seminarier/workshops.

Om 'ja', ange nedan namn, telefon och e-postadress eller skicka en e-post till

elisabeth.johansson@stromstad.se

Första seminariet som är en presentation av resultatet av enkäten är planerad till den 30 och 31 oktober.

Vi återkommer med mer information om plats och tid på kommunernas hemsidor och

www.tillvaxtbohuslan.se

Namn: _____

Telefon: _____

E-post: _____

Du kan lämna denna blankett i svarskuverten. Den skiljs sedan direkt från din enkät för att bevara din anonymitet.

Bilaga 2: Tjänster och aktivitetsmöjligheter som saknas i kommunen

Vilka tjänster och aktivitetsmöjligheter saknar ni i Strömstad?

"stugfogde"

affär

Affär inom 1 km.

affär året runt

affärer lokala

affärscentra

Aktiviteter

alla kommunikationer

allmän mottagning

allmän service

allmänna kommunikationer

Allmänna kommunikationer

allmänna kommunikationsmedel

At soptippen er åpen flere helger -særlig i sommerhalvåret

badeland

badplats for

badtrappa,so

Barnasdag, familieaktiviteter(rebusløp), en "skihytte" man kan gå tur/sykle til og hvor det er servering, flere sykkelstier i terreng, intimkonserter, revy/teatermiljø. Alaska fergen kunne gått innom Seläter/Capri på sommeren.

bättre bussförbindelser

bättre båtplatser

bättre kollektivtrafik

Bättre kommunalt avlopp

bättre studie möjligheter

Bedre offentlig kommunikasjon til utkantsområder

Bedre offentlig kommunikasjon.

bevara akutssjukvården

bibilotek,bio

bibliotek

Bibliotek

bibliotek post

Bibliotek på Koster sommertid.

bibliotek,bio

biblioteksfilial

Bowling

Bra fritidsaktiviteter för barn

bra hantverkare

Bra om det finns buss-anslutning till tåg - någon dag/v (sommarhalvåret) - så att även personer utan körkort kan ta se

till fritidsbostaden. Självklart oxå bra med någon/några bussturer även andra tider /v (för inköp)

bra sjukvård

bra transpor

bredband

Bredband 50-100 mb/s

Bryggplats för båten

bussförbindelser

Båtförening med andelssjöbodar och bryggor för de som inte äger tillträde till hamnföreningen (Samtliga ej fiskeverksamma på Nordkoster). Yrkes- och bostadsband krävs. Allmän bastu och badbrygga båtplats

BÅTPLATS

BÅTPLATS!!!!!!

båtplatser

båtservice o rep

bättre anpassade aktiviteter

Bättre bussförbindelser till centrum från Hogdalsnäset

bättre kollektivtrafik

Bättre kollektivtrafik året runt. Ok bara under absoluta högsäsongen nu.

bättre kommunal service

bättre lokalförening

Bättre lokaltrafik Större kultututbud

Cykelbana till centrum

cykelbana till Hällestrand ifrån Strömstad. Mer fisk i havet såsom torsk o makrill

Cykelvägar, bowling

Det ar fullt

Det bemerkes at vi har et sted på Sydkoster og da er vi fornøyd med det som er av muligheter der.

Bedre muligheter for normenn å fiske med garn + evt jakt skulle ha vært bra.

Dårlig infrastruktur i sentrum

En Gourmetrestaurang! Förr åkte vi till Tanums Vårdshus, men det har chanserat....

En skikkelig havn for fritidsbåter

Ett aktivt musikliv.

ev båthamn

Finns tillräckligt!!

fiskaffär, rökeri

fler bussar

fler tagförbindelser

Flere bussavganger (lokalbuss). Ellers ingenting

Fotballplats, bättre badmuligheter for barnen. Typ badbrygga eller liknande. (Se Lagunen camping...)

fotbollsplan

för få manliga

gatelys

Grovsophämtning fler gånger per år på Nordkoster. Fler dagar samt fler antal timmar varje gång.

Lokala fisket med fiskebåtar från Strömstad samt Koster måste få vara kvar och inte vara en diskriminerad näringsgren

i norra Bohuslän som det har blivit under senare tid. snart finns inga svenska fiskebåtar kvar! fisket få inte gå över till

stora båtar längre ut i Kattegatt. Levande fiske och levande öboliv mycket viktig. Fisketävlingar med alla åldrar.

Ekologisk mat, närodlat, när producerat. Levande skola på kosteröarna samt utbyggd hemsjukvård,

hemtjänst och få tillbaka postkontor till Koster så att inte paket mm måste hämtas inne i Strömstad mycket svårt för

funktionshindrade och äldre att få tag i sina varor de beställt på nätet för de måste ta sig in till stan.

Välfungerande skola på öarna samt tätare turer på Kosterbåtarna under september till juni med.

Bättre nät för kommunikation på öarna och fler möjlighet till distansarbete (stifta bekantskap med företag som erbjuder dessa tjänster)

gym o tranin

gästhamn

Hus på Koster: saknar nära parkering i Strömstad. Saknar även bra snabbtåg från inlandet till Strömstad

hyra båtplatser

I vår nuvarande livssituation saknar vi inget.

ikea-varuhus

information

inomhusaktiv

internet

internet/bredband

Intet

IT-internet

kollektivtrafik

kolonialbutikk

kommunala båtplatser

kommunalt va

kommunalt VA

KOMMUNALT VANN / AVLØP - VANNKVALITET!!!

Kommunalt vann og avløp man kan knytte seg til på øyene utenfor Strömstad

kommunikationer

konstforening

Kulturaktiviteter

kulturliv

kulturutbud,

livsmedelsbutikk

Lokal enkel alarmtjeneste. Naturfaglige ekskursjoner t.eks. i Kosterhavets Nasjonalpark.

Lokala færdmedel.

lokalbuss

lokaltrafik,

lågprisaffær

Långtidsparkering.

längre perioder med uteliv och aktiviteter

längre turistsæoong

Lättare åtkomst av grovsopshandtering, lättare tilgang till bra hantverkerare (bor man på en ø är det alltid lite

knepigare

och det kan ta flere måneder innan den hantverkare man fått tag på och som är bra kan komme ut)

matbutikk

mc-parkering

mer/fler båtplatser

mera bussforbindelser

mera kulturutbud

Mulighet til å kjøpe eller leie båt plass på Rossø.

Mulighet til å leie liten motorbåt i Strömstad sentrum.

Musik och kultur

Musikfestival.. det fins en på Koster, men..

Mycket nøjd

Noe oftere bussruter fra Løkholmen til Strømstad for restaurangbesøk om kvelden.

nærbutikk

närmare till affär
offentlig kommunikasjon
oftare öppet
Oversikt over lokale håndverkere slik at det er lett og finne den håndverkeren man trenger
Parkeringsplass
parkeringsplats
polis på gatan
post, bibliotek
promenadstig
Restaurant med god mat
Restaurant og nærbutikk
Rydning av skog og friområder (av kommunen!)
sakerhet och service
Saknar bedre tilgang på handtverkare
Saknar matservering i Krokstrand
Sandstrand
Savner bedre oversikt over hva som vi kan være med på. Hva som skjer i nærmiljø.
Savner ikke noe, men er glad for et godt kulturtilbud
Savner ingen.
Savner intet. Strömstad kommune er meget serviceminded og en meget god vertskapskommune. Leger forholdene godt til rette for tur i naturen. F.eks. naturstigen ute på Nötholmen. Kyststigen o.l. Strömstad bad er fantastisk for banebarn både sommer som vinter. Rent og pent på øyene. Alt er bra. schackklubb,
seglarskola
Sepiktømming fra lekter/båt/sjø ville åpnet for innlagt vann/avløp
Serviceverks
Sikring mot tyverier. Primært båt/båtmotorer.
sjukhusvård
Sjukvården är uruselt organiserad!!!!
Skulle gärna se en samlingsplats t.ex. kafé, restaurang. Arrangerande av båtplats/sjöbodas
snabbare väg
snörörjning
snöskottning
Sophämtning efter september (förr fick vi en hämtning efter allhelgonahelgen).
Speceriaffär
starka TV-sändare
större utbud
Sykkelsti fra Rossø til Daftø
sång-musikarrangemang- det var bättre utbud i kyrkan tidigare
Taxiflyg
teater o bio
Teater, bowling
tilfälliga båtplatser
tillgån till VA
transportmöjligheter
Tror det meste finnes

tvångsanslutning

tåg-buss förbindelser

tätare bussturer

tätare kommunala förbindelser

utliv o krog

var man kan bada

vatten

vi sköter oss

Vi är nöjda med Strömstads kommun och utbudet där. Det vi saknar är möjligheten att åka med rabatt på Kosterbåtarna.

Vi som har hus på Koster och åker ofta borde ha någon form av mängdrabatt.

året runt mataffär

åretruntöppen affär (Nordkoster) och subventionerade resor för fritidshusägare och pensionärer

Vilka tjänster och aktivitetsmöjligheter saknar ni i Tanum?

-Bättre antal båtplatser i Havstensund, Tanum för fritidsboende (det finns en kommunal kö där man betalar varje år men det inte hänt ngt på 10 år för mig ==>ingen trovärdighet?) -Bättre internet tillgång tex via tfn nätet även på öar -bättre underhåll av naturreservat - ökad busstrafik i kommunen för fler familjemedlemmar ? Hittills inget som vi saknat!

Affær. (Bor på Västbacken) Skulle ønske man, som nordmann, ble involvert i lokalt foreningsliv, hembygdsforening etc. Saknar også informasjon fra Tanums kommun om tiltak etc. Jeg vet jeg kan finne det på web sidan, men hva med en eposttjenst?

affärer lokala

allmänna transportmedel

allmänna färdmedel

allmänna kommunikationsmedel

alt finnes, mangler fast båtplats

alternativ mataffär

Att det byggs reningsanläggningar för båtar, dvs att båtarna för en billig penning kan tömma sina toaletter i land och att båtar kan tvättas så man inte behöver målas med giftiga färger. Fler i och upptagningsramper för båtar. att hanlda billigt

Att kunna ha/betala sophämtning halvårsvis.

Bankomat

bastu

bättre cykelväg

Bättre kommunalt avlopp

bättre och närmare bussar

bättre/frekvent buss

Bedre offentlig transport

Bedre sykkelveier

Bibliotek i Grebbestad

Biograf Lokala tjenester typ gräsklippning

bra båtbyggjar

Bra restauranger

Bra restauranger.

Bra sjukvård. Bättre kommunikasjoner.

Bra tæckning for mobil :)

bra vagar

bredband

Bredband

Bredbandsnæt

bryggplats

buss

bussforbindelser

butiker post bra mat stællen (vinter tid)nærhet till bra sjukvård bio

Båt och badplats nær huset i Slottet. Ingen stor grej. Vi är nøjda! Lite fler platter i træningsrummet till Hamburgsunds IF - ofta fullt svårt att komma med for oss nya. Dette er småsaker - vi tycker det er mycket bra idag.

båtförbindelser

båtplats

Båtplats

Båtplats Vattengympa

båtplatser

båtresor

båtservice

båtservice o rep

Bättre allmänna kommunikationer mellan Grebbestad och Havsstensund. Säker cykelväg mellan Grebbestad och Havsstensund. Saknar båtplats !!!!!!!!

Bättre bussförbindelser Heestrand - Dingle (tågstationen)

Bättre fungerande byggnadsnämnd

Bättre kommunikationer Hamburgsund-Göteborg även under vinterhalvåret

Bättre kommunikation (buss) in till samhället och till järnvägsstationen. Bredband.

bättre lekplatser

Bättre mobiltäckning för tfn o bredband

Bättre renhållning under några sommarveckor. Hårdare krav på ljudnivå i centrum efter midnatt. Gemensamma städdagar för lokalbefolkning och delårsboende på öarna i skärgården.

Bättre service vid vårdcentralen för delårsboende

Bättre sophämtning öar, t ex fler soptunnor och utan lås. Bättre parkeringsmöjligheter för boendeparkering öar, t ex möjlighet att stå på alla parkeringsrutor med boendekortet. Bättre möjligheter att köra fram till bryggan för in- och urlastning av all packning.

Bättre sophämtning.

Bättre tillgång till hantverkare m fl.

Bättre tillgång till musik, restauranger mm utanför sommarmånaderna.

Bättre tågkommunikationer (tex som sommartrafiken Strömstad-Stockholm)

bättre öppettider på sopstationen tyft

Cykelväg Fjällbacka - Grebbestad

cykel & gångbana (mellan Fjällbacka och Grebbestad)

cykelbana

cykelväg

cykelvägar

Cykelvägar mellan kustorterna. Vägarna är idag mycket farliga för promenader och cykeltransporter.

cykelvägar, gangstigar, vandringsleder

cykelvägar. Bor mellan Hamburgsund och Fjällbacka, och den vägen är fullständigt livsfarlig att cykla på.

Dagstidning i brevlådan på söndagar

Den oerhörda bristen på BÅTPLATSER (Havsstensund)

Det mesta finns. Problemet skulle vara att bygga upp nya sociala kontakter och få nya vänner för umgänge mm

Det saknas ett stort antal båtplatser till rimliga priser. Det är alldeles för krångligt/svårt att lägga ut bryggor själv eller i förening

Det är HELT omöjligt att hitta hjälp med städning, gräsklippning, trädgårdsskötsel. Om detta var möjligt skulle vi kunna utnyttja denna bostad mer. Det är också svårt att gå på restaurang andra tider än sommaren. Viss service som kemtvätt, klackning, nyckeltjänst ligger 3-4 mil bort.

dålig mottagning mobilt bredband

dåliga allmänna tjänster

dåliga allmänna kommunikationer

Där vi bor är det för många sommarboende så samhället blir tomt på vintern.

Egen båtplats

Egentligen finns det vi efterfrågar. Viktigt för framtiden att tåget - Bohusbanan - fortsätter.

Egentligen inga

En brist att vattnet stängs av vintertid. Har inte egen brunn.

En busslinje mellan Grebbestad och smögen, om sommaren. Att bussen oftare passerar Svenneby så att vi slipper ta bilen för att åka kollektivt.

En fungerande postgång sommartid

En realistisk sophanteringspolitik! Jag betalar mycket för att få nyttja containrar för ö-boende i Grebbestad. Att de tar betalt för att ta emot sopor på sopstationen tycker jag är vansinnigt! Detta kommer att leda till att folk

dumpar sopor i naturen (om ni inte redan klurat ut det). Över lag är avfalls- och sophanteringspolitiken väl rbiat i Tanums kommun. Detta är ett problem.

Enklare dagligvarubutik

Et bedre tilbud av permanente båtplasser.

Ett bra bredband

Ett større kulturutbud, t ex klassisk musikk og jazz

Filialbibliotek i Grebbestad eftersom vi saknar bil og bor over 1 mil frå biblioteket i Tanumshede og 5 km frå Grebbestad.

Fler affärer i områden utanför själva kysten

Fler krogar på gåavstånd (vilket väl är lättare sagt än gjort).

Fler og bättre sykkelvegar/banor

fler tennisbanor

Flere båtplasser

Flere båtplatser

Flere sykkelstier !

flere sykkelveger

For tidlig å si noe om. Kun eid i noen måneder.

Forløpig har vi ikke noe å klage på. Alt fungerer bra

Fritidsaktiviteter for barn, a la aktivitetspark med klatring, skogsaktiviteter, hinderløyper, etc

fråmst kulturaktiviteter utanför sommarmånaderna

Fungerande Taxi Året rundt restaurang/nöje

få båtplatser

För närvarande inga

För tilfallet inte spesielt mycket

Først og fråmst en 3G-mast. Utan en sådan går det ikke å arbeide frå Resø. Skulle ønske ått

samhøllsføreningen ikke var så proteksjonistisk, utan vølkommade øven fritidsboende og entreprenører.

Levande butikker og restauranger är nödvøndigt for ått samhølltet ska øverleve.

Gang og sykkelbane fra hyttefeltet til sentrum.

gatubelysning

Gott om ulike arbeidsgivere som etterfråger fler anstøllda

Gresklipping

Grønsakshandler Skateboard, åker selv og har tre barn som är aktive. Ser dessutom flere aktive ungdomar

somåker i Grebbestad som ikke hast någøtt bra stølle

Gym, båtplats

gymnasium

Gympa

gång og ctkelbana

Handel, restauranger og underhøllning på vintern

Hantverkere som kommer på utsatt tid og gør vad som avtalats. Drag in a-kassen for alle svart- eller

Norgejobbende byggarbeidere!

Har bøtt for kort tid for ått ha en øsikt

Har det bra

Har øj behøvt anlitet så jag vet ikke vad som ikke finns

Har ikke fundert på den frågan eftersom det f n ikke är aktuelt ått just for dagen flytte hit og i øvrigt är vi fullt

nøjda med livet og de møjligheter som erbyjds her.

Helsetjenester. Offentlig transport.

helårstilbud i dom fleste affærer. (de fleste er stengt i vinterhalvåret)

hh nære tjenester

Høgre prestanda på Internet.

I grunn ingen

I nuläget inga
I utgangspunktet ingen just nu!
Ishall
jag saknar att tåget inte stannar i Kragenäs
Jag saknar båtplats.
Jeg er nøgd med de tilbudene som Tanum kommune har.
Kanske bättre Taxi/Buss om ekonomiskt möjligt.
KIOSK om sommaren
kollektivtrafik
Kollektivtrafik
kommunala transporter! butik
kommunala, sophämt
Kommunalt avlopp Sykkelvegnett
kommunalt v.a.
Kommunalt VA
Kommunalt vatten o avlopp - MYCKET VIKTIGT
Kommunalt vatten och avlopp
Kommunalt vatten och avlopp. Kommunikationer.
Kommunikationen. Mer regelbunden busstrafik o bättre och snabbare tagförbindelser. (Lang väntetid i Uddevalla när man aker tag t.ex)
kommunikationer
Kommunikationer
Kommunikationer inom Fjällbacka, måste ha bil för matvaruinköp
Kommunikationer-bussförbindelser ända fram. Det fanns förr. Tätare med affär för dagligvaror och/ eller bussförbindelser till dessa. Renhållning som är anpassad till delårsboende ex tömning av soptunna treggr/sommaren. Vidare alldeles för kostsamt.
Komunala transporter. Exempel Ön - Hamburgsund - Ön.
komunalt vatten och avlopp
Konkurrerande matvaruaffärer i samhället.
kultur som konst, teater, liknande samt valmjligheter vad avser kläder mm handel
Kulturarrangemeter Öppningstider for restauranter Helårstilbud av ulike slag
kulturutbud
Kulturutbud. Bra film.
latrintömning av båtar ökade öppettider vid återvinningscentral
legetjeneste
lift och skidåkning
Livsmedelsbuss
livsmedelsbutik
Logistik (typ DHL, FedEx)
Lokal busstrafik, d.v.s. att någon av Västtrafiks bussturer även kunde stanna vid de lokala hållplatser som finns uppsatta längs E6. För två år sedan kunde jag på helgerna gå av och på buss vid närmaste busshållplats. Det kan jag inte längre, vilket innebär att jag inte kan använda mitt fritids- hus lika mycket som tidigare.
Lokaltrafik
mataffar i stan
Mer för barnen, för mycket pensionär anpassad
mer kollektivtrafik
Miljön erbjuder tillräcklig rekreation. Dvs vi söker ett avbrott från "aktiveringshysterin" kring barnen och oss själva.
Mobil tæckningen ær før dålig/ostabil

motionsanläggning

Möjlighet att hyra olika sorters båtar. Nuvarande norm att alla ska ha egen båt är oerhört yt- och resurskrävande, ineffektivt och oflexibelt.

nattklubb eller liknande för både yngre och äldre

Normala matställen där det ej är turistpriser! Mer konkurrens, mera aktörer inte bara mellan Ica, och Coop!

Elfant jakt!

närbutik

Närbutik. Kollektivtrafik. Kom. vatten och avlopp.

närhet till akutsjukvård

Närköp livsmedel

Nöjd!!

Off. transport Vinteråpen virksomhet

Offentlig avløp av kloakk

Offentliga kommunikationer skulle kunna vara bättre. Kulturutbudet är litet, och, subjektivt sett, minskande.

Mobiltäckningen har varit dålig, men tycks bli bättre efterhand. Fler cykelvägar för motion skulle vi uppskatta.

Om man skulle bo där permanent skulle man troligtvis åka oftare till lite större orter som Strömstad, Uddevalla och Göteborg. Den lilla orten kan aldrig erbjuda det utbudet.

Om vårdcentralen flyttar från Fjällbacka blir det en mycket väsentlig nackdel.

parkeringsplats

polis

polis närservice

Post Slask (Oboende)

post, vårdcentral,

Ramper för att sjösätta båten när man har den på trailer

reserverad bilparkering i hamnen för oss som är ö-bor

restauranger

Restaurangutbud vintertid Bättre Buss-kommunikationer

Saknar Folkets Bio som tidigare fanns i Hantverksbyn i Gerlesborg. Var ska man vara sjukvårds-listad??

Göteborg eller norra Bohuslän???

Saknar frågor i detta formulär om kommunens åtaganden; sophämtning, renhållning, avlopps-och vattenfrågor etc

eller någon allmänt tyckande om kommunen som också är av intresse då man ska överväga att byta

hamkommun.

saknar inga

Saknar inget, enbart fritidsboende

Saknar inte några tjänster, men kan sakna storstaden och dess puls.

Saknar konkurrens inom dagligvaruhandel. Saknar lekplatser för barnbarn

saknar proaktivitet från kommunens sida i fråga om att göra fritidsboendet ännu mer attraktivt inte bara för sommarboende utan också för korttidsbesökande. Norra Bohuslän är inte bra på att attrahera besökare. SKAPA

ETT STÖRRE FÖRTROENDE MELLAN ÅRENT RUND BOENDE OCH "BADGÄSTERNA ÄR OERHÖRT VIKTIGT FÖR ATT LYCKAS PÅ SIKT.

Savner aktivitet også i høstmånene, grebbestad blir nesten død etter august

se bifogat blad

Siden vi bor på en ö, har vi behov for å anvende båt for å handla. Plasser for øboere er veldig dårlig i

Grebbestad. Tilgang til sophåndtering kunne også ha varit bättre.

Sjøen , båt ,tur i skog og mark

sommarsophämtning

sophämtning

sophæmtning

Soptömning som anpassas efter ett större behov av tömning under sommarveckorna, inte av ekonomiska skäl utan praktiska.

Spa, hudpleie och massasje

squash bana

Storstadsutbud

städservice

svårt att transportera sig

sykkel väg

Sykkelvegar

Symfoniorkester och opera

systembolag

Systembolag

Systembolag på nära håll, taxi, välskött sandstrand för barn, simskola på gångavstånd, trottoarer utmed Norra Hamngatan och väg 163,

Tanums har för höga kostnader i nästan allt.

teater

Teater men det finns ju på visst avstånd

teater och bio

teater och konst vintertid

tennisbanor

Terränglöpning, långa spår.

Tilgang til båtplats

Tilgang till bra båtplatser, marina och serviec för båtar

tillgang till VA

Tillstånd att installera vattentoalett under ordnade former och inte beroende på personen som söker

tjänst: kommunalt vatten och avlopssystem

tröghet med posten

Turvägar

TV4-signal

Under sommaren är sopsortering missskött. Alltid fullt på centralerna. Bankomattillgång. Långa köer!!

Kommunen är alltså överexploaterad!!!

Utbygging av gangveier for sykling og gående- Vedlikehold av gamle gårdsveier/stier slik at de ikke gror igjen.

Grebbestad - Havstensund (farlig for syklende) Kommunal vann og kloakk i stugeområdene. Nytt rensanlegg for kloakk, slik at det er kapasitet til og levere kloakk fra "slutene" tanker!

Utnyttjar sommarhuse under sommatid d det hender mycket i trakten. Saknar trots allt kulturellt utbud Bättre

kommunikationer med Oslo (flyger dit) Bättre service för sommargäster typ sophämtning Dyra priser för

anställandet av hantverkare Visa orter verkar näst intill på väg att dö ut... tex Tanumshede Hösten är dödstyst, för att inte prata om nyår!

vaktmästeri

verkliga pendlingsmöjligheter med buss och tåg till och från göteborg

Vettig sophämtning!

Vi saknar att tågen inte längre stannar i Mjölkeröd. Återvinningsstationerna töms för sällan, men Tyft är mycket bra.

Vi som så gott som bor drygt ett halvår i vårt fritidshus önskar att få reklam från traktens affärer och annan viktig information, som vi borde känna till. Vi har vår post eftersänd från hemkommunen. Vi betraktas inte som viktiga samhällsmedlemmar i Hamburgsund denna tid.Som nybliven pensionär och möjligheten att bo här jättelänge, tycker jag att det är en lite av en diskriminering. JAG/VI TRIVS HÄR och vill känna oss delaktiga i det utbud, som tillhandahålles.

vi utnyttjar egna aktiviteter på vårt eget område

Vi önskar bättre kommunikationer mellan Fjällbacka och Göteborg under vinterhalvåret.

Vi ör nöjda med det utbud som finnes

Viktig at det er et aktivt kafe/restauranttilbud også utenom sommersesongen. F.eks. at restauranter og butikker holder åpent når det er julemarked, og noen helger om høsten og vinteren. Viktig at helsetjeneste og apotek i nærheten ikke blir nedlagt. Skulle gjerne hatt sykkel-/og gangvei langs "blomsterveien" ved kysten. Det ville skapt mer aktivitet for gående og syklende og kanskje litt mindre biltrafikk.

våra barn oftare

Vägbelysning og tilgang till offentlig vatn- och avlopssystem, som i dag tas hand om av egen samfällighet

Vilka tjänster och aktivitetsmöjligheter saknar ni i Sotenäs?

...golf

affär i byn

affärer lokala

aktiviteter

Allmänna kommunikationer inom kommunen, t ex kan man ej samma dag åka fram och tillbaka mellan Kungshamn och Bovallstrand.

allt finns i stan

allt som folk vill ha

anpassa sopstationen

apotek heltids öppet läkarmotagning hela året hunnebostrand

Arbete åt hustrun

Att kommunen hjälper företagarna att bli mer entreprenörsdrivna och ökar sin service så att sommarboendes pengar hamnar i kommunen i större utsträckning.

Att kunna nyttja lokal färdtjänst från Uddevalla till Sotenäs för att öka möjligheterna till besök från föräldrar och äldre släktingar.

att soptippen är öppen mer

avsaknad av soptipp

Bageri större livsmedelsaffär

bank och n,,r

Bankomat i Bovall

bankomat pa

bankomat, be

Bankservice (den har reducerats betydligt.)

bättre biografer

Bättre kommunalt avlopp

bättre kulturutbud

Bättre och tätare bussar

bättre oftare bussar

bättre oppettider

bättre promenadstråk

Bättre reparationer

bättre sjukvård

bättre skottning

bättre tillgänglighet

bättre underhåll

bättre utbud

bättre vägar

Bedre bussförbindelser til Hunnebostrand

bibliote, po

Biblioteksfilialen i Bovallstrand nedlagd. Tyvärr!

billigare renovering

billigt penisonär

bio

Bio och teater Som äldre fler transportmöjligheter

bio, dans,

biograf

biograf i samhället
biograf med större utbud.
biograf, kultur
biograf, tennis
Biografer
Biografer, teater
Boulebanor
bowling t.ex
bowlingbana
bowlinghall
bra allmän väg
bra annars väg
bra bageri
bra cykelväg
bra lekplats
bra mataffar
bra parkering
bra restauranger
Bra transporter på kvällstid, taxi.
Bredband, ip-telefoni etc ej i klass med/utbyggt som göteborg
brevlåda
bridge, bio,
bro
Bryggplatser,
bågskytteklubb
båtförening
båtplats
båtplats,brygga
båtplatser
båttaxi
Bättre cykelvägar t.ex, mellan orterna i Sotenäs
bättre kollektivtrafik
bättre kommunal service
Bättre kommunikationer
bättre mobilnät
bättre nöjeställen
Bättre ordning på badplatsen Stenbogen
cafe året runt
cykelvägar
Cykelvägar !!!!!!!!!!!!!!!!!!!!!!!!!!!!!!!
cykelbana
Cykelbana Bovallstrand - Hunnebostrand - Väjern
cykelbanor
Cykelbanor

Cykelbanor då det upplevs som otryggt att cykla på de smala vägarna i kommunen. Bättre kontroll av "vild camping" med husbilar. Husbilsägarna ställer sig år efter år helt kostnadsfritt på industriområdet Guleskär och tipsar varandra livligt på nätet som t ex på husbilsklubben.se: "Vi planerar två skaldjursfester 2010. (Hyppeln och Guleskär i Sotenäs kommun). På Guleskär räknar vi inte med några begränsningar av deltagarantalet. I nästa nummer berättar vi mer om Guleskär (Tack till medlem 778 för tips och alla insatser). Campingägarna måste förlora mycket pengar på att den här verksamheten tillåts ske utan kontroll.

cykelbanor,

cykelbanor!

Cykelbanor.

cykelbom

cykelled (pg

cykelleder

cykelvagar

cykelvägar

cykelvägar,

Cykelvägar, Carpooling, flexibel kollektivtransport, möjlighet att ta tåget/pendeltåg (fler stationer öppna för persontrafik), riktigt utbyggt bredband.

daglighandeln

dansbana

dansrestaurang för oss över 40

Den större stadens alla fördelar med kultur, infastruktur etc.

det är dött

distriktsaköterska

distriktsköterska

djupa, smala gångvägar

Eftersom jag inte är där längre perioder på vintern, vet jag inte om utbudet är lika stort då som på sommaren!
Egentligen inga

Egentligen inget

En bättre fotbollsplan

en fungerande handel

en liten hamn

en liten sjo

en större mataffär

ett öppet aktivitetscenter

Fiske (besta

Fisketurer

Fler affärer som är öppna året runt - framförallt fiskaffär, grönsaker. finns inom kommunen men inte nära det samhälle där vi bor.

fler butiker

fler båtturer

fler hundträningar

fler tennisabanor

Flere båtplasser. Enklere å melde fra til kommunen om forsøpling og herværk etc, (f.eks. egen web-tjeneste). Generelt enklere å melde fra til kommunen om saker og ting (f.eks hender det at søppelkasse ikke blir tømt). Burde være en lett tilgjengelig plass å slenge husholdningsavfall om sommeren og i påsken. Da har vi en del gjester som også legger igjen penger i kommunen.

fotbollsmål

Framför allt ett större kulturutbud.

friskis o svettis

fritids o daghem

För närvarande inga

försämrade båtplatser

gott iordninghållande av badplatserna.

Gräsklippning

gräsklippning, fönsterputsning, städning

gym med styrketräning

Gång och cykelleder vid sidan om det befintliga vägnätet. Om kommunerna är överens om detta tror jag att säsongen för kommunerna förlängs. Cykel, springa , gå, rullskidor, rollerblades utan störning från bef. trafik. Detta kan också vara ett alternativ för utryckningsfordon under högsäsong.

Har bara varit där kort tid. Upplever inte att sakna så mycket just nu. Kan för lite om utbudet under höst/vinter och vår.

hyra sjöbodar

I Kungshamn behövs ett Kulturhus med bibliotek, utställningar, film, café. Dessutom skulle det finnas något som attraherar tillresande, se på Akvarellmuséet i Skärhamn, något liknande är vad som behövs. Ett rikt kulturliv skulle göra att fler kan tänka sig att bli fastboende, det är min övertygelse.

indragna läkare

info av de styrande

information

Inget specifikt mer än möjligen att apoteket i Hunnebostrand även är öppet på lördagar året runt.

Inhägnat område vintertid för de båtar som hyr kommunal båtplats. Båtrengöringsplats vid upptagning av båt. Uppskyltning/ vägvisning i närmiljön. Var man är och hur man kommer till matbutiker och utsiktsplatser etc. Mer förståelser för fritidsboende.

Inte mycket

isbana

jättemycket

Kan inte säga att något verkligen saknas.

kommunala bad

kommunalt va

kommunikationer

kommunikationer norrut. parkering för hus utan tomt.

konditori

konstutställningar

Kostnadsfria P-platser tex. i Kungshamn

kultur

KULTUR

kultur förening

kultur, bio

kultur,bio

kulturaktiviteter

kulturella aktiviteter

kulturutbud

Kulturutbud årent runt

kulturutbud,

Kulturutbudet har blivit tråkigt och håller ingen klass de senaste åren. Samordningen mellan de olika kommunerna i Bohuslän är mycket dålig när det gäller kulturutbud och marknadsföring. Jag kommer själv från Gotland och jag tror att bohusländska kommuner har en del att lära därifrån!

kurser i språk

Lekplats

lekplats för barn
lekplats park
lite fler affärer
livsmedelsbutik
Lokala byggföretag
lokalbuss
lokalt äldreboende
lör-sön tjänster
matbutik
mer aktiviteter
mer båtplats
mer handel =
mer öppen o bra badplats
mera aktiviteter
mindre flygplats
mingolf,bio
mjljligt att motionera
motesplats för ungdomar
motionsaktivitet
motionsanläggning
naturligt at
närbutik
Närhet till café o restaurang
närmare affär
närmare akuten
nöjd
Parkering, vårdcentraler
parkeringsplats
post kassaservice
post, polisstation
posten
På sommaren finns det mesta. Resten av året har vi begränsad erfarenhet av. Kör?
På sommaren finns mycket att göra men på vintern saknas ngt vinteröppet fik, fler vinteröppna restauranger, bio,
mer aktiviteter för ungdomar
Ramp för små segelbåtar
renhållning
rensning av kulturminnen
restaurang
restauranger
rimligt prissatt hjälp med trädgårdsarbete under vår och höst
saknar gångbanor
saltvatten i havet
sanering av badplatsen
schackklubb,
se bifogat blad
Segelsällskap för barn och ungdomar (exv optimistjolle). Parkeringsplats för bilen.

Seglingsmöjlighet för ungdomar. En flytbrygga i anslutning till nya hamnen och/eller GKSS-Sjösportgården vore fantastiskt, för då skulle folk börja lägga sina jollar där.

Service för båten Gym

Service sommar

shopping,

sjukhus, kultur

sjukvard, optiker

sjukvården,

små sjöbodar

sommargymna

Sommarkonfirmation

sopcaontainrar

Specialistsjukvård

sport på hög nivå

sspårvagn

städning av allm.platser

större affär

större idrottsanläggning

större livsmedelsaffär

Större utbud på kafeer, konstutställningar o.l. under vinterhalvåret.

Systembolag

Systembolag alt. utlämningsställe

ta tillvara på naturen

taxi, parker

Teater

teater, konst

teater, musik

Tennis i Kungshamn

tennisbana ute

tillgång båtplats

Tillgång till båtplats för icke kommunboende. Nuvarande regelverk omöjliggör i princip detta.

Tillgång till vintervatten

tillsyn av hus

Tillsyn av hus Gräsklippning Tillsyn av båt Snöröjning Enklare hantverkshjälp

trafiksäkerhet

Tycker att Sotenäs har ett mycket gott utbud av mycket.

typ friskis o svettis

tätare kommunala förbindelser

tätare sophantering

tätare soptömmning sommartid

under höst, vinter, underhållning

underhallnin

varmbadhus

VITALARE OCH MÅNGSIDIGARE KULTURUTBUD

väghållning

Vänligt sinnade kommunaltjänstemän! Cykelbanor, inom kommunen , fullständigt livsfarligt att cykla mellan byarna sommartid. Ytterligare centralisering av service inte önskvärd. Apotek , sjukvård etc

värna allemansrätten

ålderdomshem

året runt resor

Året-runt öppet på något matställe/Pub

är nöjd

öppet på lördagar

Öppna restauranger under vinterhalvåret

övervakning

Vilka tjänster och aktivitetsmöjligheter saknar ni i Munkedal?

affär på gång eller cykelavstånd sommartid

Badhus

bra kollektivtrafik

Busförbindelser finns inte alls till vårt område - endast skolbuss så länge det finns skolbarn.

En marina

friskis o svettis

God täckning inom mobiltelefonnätet.

Kommunal VA anläggning

offentlig transport

postlada vid huset

pub o restau

restaurang

restaurang,

sköter mig själv

snöskottning

sopfordelning, miljöfokus

svårt att svara

tätare kommunala förbindelser

Vilka tjänster och aktivitetsmöjligheter saknar ni i Lysekil?

"Allt i Allo

"lysekilskor

Affär

affärer lokala

Affärsutbudet minskar

aktiva komm.

aktiviteter

akutsjukvård i Lysekil under alla delar av året, inte bara sommaren.

akutvård

allmänna kommunikationsmedel

allsvensk fotboll

att avbeställa sophämtning

att ingen rörfirma finns öppet på Lördagar

Att vårdcentralen på Skaftö är stängd under sommarmånaderna

Avfallsanläggning som är helgöppen utöver sommarsäsong. Bättre bredbandsanslutning.

bad- rastpla

badplats

bank

bank el bank

bank och pos

bank, apotek

bank/bankoma

bankomat

Bankomat

bankomat beh

bankomat cykelväg

bättre badpl

bättre badplatser

bättre bageri

bättre buss-förbindelser

bättre cykelväg

bättre gang-cykelväg

bättre kollektivtrafik

Bättre kommunalt avlopp

bättre sophämtning

bättre soptipp

bättre transport

bättre väg till boendet

Bedre offentlig transporttillbud. Nærbutikk.

bibliotek

Bibliotek+bokbuss. Som det nu är så är biblioteket stängt på sommaren vilket är dumt!

Biblioteket har dålig tillgänglighet under sommaren. Parkeringsproblem under sommaren

billigare lokaler

bilvårdsanläggningl.

bowling?

bra kommunikationer

bra restauranger

Bra trädgårdsskötsel, bra städtjänster samt flexibla tjänster (tex att sophämtning kan betalas del av år; gäller också fast telefon; ...)

bredband

Bredband

bref utvalg i matbutikker.

bro

Bryggplats nära fritidsboendet

budget taxi

Buss i närheten

bussförbindelser

busstrafik

båt-tillsyn

båtbrygga

Båtplass til segelbåt

båtplats

båtplats ,. p-platser

Båtplats Täckning i digitalTV-nätet

båtplatser

båttrafik

Båttransport

bättre "bio" utbud

Bättre bussförbindelser

Bättre gång- och cykelvägar

Bättre kommunikationer med bus eller ev. reguljär båttrafik till Lysekil sommartid

Bättre kommunikationer med centralort

bättre offenkäpta tjänster

bättre sophantering

bättre transport

Bättre utbud av kultur och alla slags evenemang. Att säsongen förlängs så att staden inte dör ut efter augusti. Konstutställningar och musikevenemang är bra .

bättre utbyggnad

Bättre öppningstider i simhallen.

Cykel väg!! Om kommunerna i Lysekil och Sotenäs förstod hur viktigt det skulle vara för turistnäringen hade de byggts för länge sen. De anar inte vilken skattkista de sitter på. Dessutom decentraliserar man turistnäringen sådan att inte bara kustaktiviteter blir nyttjat. Runt Åbyfjorden går soteleden (sotenäs kommun) och kustleden (Lysekilskommun) fantastiska vandringsleder i något av Europas vackraste natur!!! Om man gör något liknande med en cykelled och som sen knyts ihop av olika existerande lokala grusvägar, kan man få en massa friluftsturism som naturligt nog inte existerar nu. Även bättre kommunikationer med buss och tåg hade gjort att vi kanske tidigare övervägt att flytta och bli bofasta. Det finns massor med bidrag att söka för att få till cykelvägar, jag erbjuder mig gärna som frivillig för att hjälpa till. Ulrika Tiegs +47 93494716 (tidigare ledamot i styrelsen i Svenska Klätterförbundet, numera bara aktiv bergsklättrare)

cykel o promenader

cykelbana

cykelbanor

Cykelbanor

cykelleder -

cykelvag

cykelvägar

cykelvägar på Skaftö, båtplats,

cykling

dagligvaruhandel

Den service/aktivitetsnivå som finns sommartid borde utökas. Detta låter kanske dumt, men effekten av att exempelvis fler restauranger startades och höll öppna under hela året skulle öka traktens attraktionsvärde och därmed intresse att bo där en längre tid under året. Samma gäller mycket annat.

Det er svært att få tag på hantverkare.

Det mesta finns om det skulle behövas

Det är svært med tjänster när man bor på en ö. Kommen tar inget som helst ansvar för denna ex. underhåller varken vägar eller står för gatubelysning.

Discgolfbana

distriktsläkare

distriktsläglare

dom tog båtplatsen

dåliga kommunala förb.

dåligt med internet

dåligt mobilnät

en båtplats

en vettig parkering

ett bra gym

Ett gym om jag skulle bosätta mig i Lysekil. Kulturutbud även under vintern. Sommartid finns en hel del.

Ett mer komplett utbud i handeln. Många branscheer saknas helt

ett mera aktivt samhälle

Ett riktigt bra område med ett par mils motionsspår för löpning. En friidrottsarena med allvädersbanor.

fiskaffar

fiskaffar i byn

fler biografer

fler båtplatser

fler cykelbanor

fler kommunala bad

fler krogar

fler uteserveringar

Friskisaktiv

få goda restauranger

først og fremst en affär i samhället. Det er 15 km til Lysekil. Alle nordmenn savner norsk brød. Det får man ikke i Lysekil. Svensk handelsstand er lite flinke til å identifisere særnorske ønsker og behov. Kan være et irritasjonsmoment at språkforståelsen av norsk er så svak. Nordmenn må alltid snakke mer eller mindre svesk for å bli forstått.

golf

golf på nära håll

golf,konserter

golfbana (ho

golfbana 18

gräsklippning

gym

gymnastik

Gymnastik, t

Gympa - Friskis o Svettis etc

gympa friskis svettis

gång o cyk bana

gångbana

Handel och fritidsaktiviteter dör ut efter sommaren. Viktigt att satsa på förlängning av säsongen. Detta bör kommunen bidra till. Finns många kulturella satsningar som skulle vara bra till detta. Konst och musikevenemang kan göra sesongen längre och en liten stad mer levande. Bevarandet av gammal bebyggelse för att driva cafeer och handel i kan dra folk till en liten ort.

hushållsnära tjänster, såsom städning och trädgårdsskötsel

I Lysekil finns i stort sett det vi behöver

info om kommunen

infokvällar

Inget förnärvarande i Grundsund, men kommer att sakna ifall närbutik med post-apotek-systembolag skulle lägga ner.

jakt

kallbadshus

klarar oss själva

klassisk museum

kollektivtrafik

Kollektivtransporter

Kommunal vei, Kloakk

kommunalt va

kommunalt VA

kommunikationer

konsserter, teater

Kontakter med LSS avdelningen

krog

kultur

kultur - vinkännare

kultur liv -

kulturutbud

Kulturutbud

körsång

langre säsong

lokala guider

lågprisaffär

Lättare att hitta olika tjänster och hantverkare. Större utbud. Användandet av internet som kanal väldigt lågt vilket försvårar om man inte är på plats på veckodagar.

Mer Båtplatse samt bättre badplatser restauranger öppet längre på hösten samt tidigare på våren

mer kultur,

mer tillgång till båtplatser

Mera serviceinriktad handel

minigolf, boule

mojlighet för motion

Motionsgymnastik, Kvalificerade studieirklar, Långfärdsskridsoåkning,

mysig pub och restaurang

må bra aktiviteter

Möjlighet att ta ut pengar i bankomat

närbutik
Närhet till bra sjukhus. Teater!
Närmare livs - baslivsmedel inom gångavstånd
Närservice (kiosk), gästhamn (båtplats för besökande med större båt)
närsjukvård.båtplats.fler lokala handlare
offentliga transporter
parkeirngs plats
parkering
parkeringsplats
permanent bank
persontåg
polis dygnet runt
Post/tidning
proaktiv utbildning
promenad/cyk
promenadstig
regelbundna båttider
reguljar båt
renhållning
Restaurang,
restauranger
resturang,biograf
rikt kulturliv
riktig badplats
riktigt gym,
Riktigt sjukhus i Lysekil. Bredband i optikabel. Bättre buss- och båtförbindelser. Bättre städning av kusten.
Bättre tvättmöjligheter i Lysekil.
röjning av skog
saknar ett staket
senare färja
servicekansl
sjukhus, bilplatser
sjukvard
sjöbod
skog röjning
skulle vilja ha spa
slippa sophantering
sophämtning
sopsortering
Spa-anläggning / simhall på Skaftö. Teater. Friskis&Svettis
spa,bad o vinter
spinning
Spisesteder/restauranter med god kvalitet.
städhjälp
större köpcentrum
större utbud

säkra gångvägar

tandläkare

teater

teater, film

teater,musik

tennis

tillgång till VA

Tillgängliga snickare. Allt i allo fixare.

tillsyn av huset ex "skolbarn", har ej undersökt detta tillräckligt då vi endast bor där vid semester o andra lov.

tjänster som man kan ha på sommaren

trampolin

trädgårdsanläggning

trädgårdstjänster

två tonåringar

tätare kommunala förbindelser

underhåll av avlopp

underhållning

uppställning

utflykter

utökade tider på affären

vårdcentral

Vi saknar cykelväg från Rågårdsvik till Grundsund.

vi saknar inget

viss sjukvård

WLAN access

vårdcentral

Bilaga 3: Ärenden där delårsboende önskar mer kontakt till kommunen

Ärenden för Strömstad

30 båtplatser

allmän information

ang. båt o hamn

angående anläggningar

Angående kommunalt vatten och avlopp

Angående vindmølleparken som er planlagt i området, skulle jeg gjerne hatt mer kontakt. Jeg er også nok så sjokkert over stigningen av skatt på mitt gamle hus der inne i skogen - som har steget fra en verditaxering for skatt fra 30 000 i 1987 til over 441 00 i 2009 - en sum jeg neppe ville fått solgt det gamle huset for - med utedass og kun sommervann!!!

Anslutningsavgifter og bygglov

arbetsmarkna

Arbetsstillfalle i kommunen som även erbjuder distansarbeite som kan skötas från bl a Nord-Koster (ej telefonförsäljning dock). Har fått kontakt med kommunen att få arbeta inom BUN och OMS och det har varit bra tilsvidare. Mycket bra med det nya TimePool / Timecare systemet för inbokning av jobb. Möjlighet att etablera eget företag och få kontakt med lokala kvinnliga nätverk med kvinnliga företagare.

Samhällsinformation och arbete via mailen rörande Strömstads kommun. Stationära fasta läkare och annan vårdpersonal (bort med staffett systemet) Önskar mycket bättre sjukvård och att Strömstads sjukhus får expandera istället pga närheten till gränsen och det rika båtlivet samt tillströmmande som nu ska se nationalparken..ökande turism..samt att det erbjuder fler möjlighet till jobb och spesialkompetenser till de boende i kommunen samt ute på öarna. Önskar bättre tågförbindelser och tätare turer mellan Strömstad och Stockholm.Tåg via Dalsland (Stockholm -Karlstad - Strömstad) skulle spare mycket tid, vacker väg som lockar turister, spare på miljön och pengar så jag slapp ta bilen når jag pendlar mellan Strömstad och Stockholm som jag nu gör regelbundet och ofta. Roligare för barnen och pensionärer med tåg. Bättre handikapp anpassning av allmänna ytor och lokaler i Strömstad. Fler allmänna toaletter ute på stan. Önskar ett riktig bra konserthus/all aktivitetshus i Strömstad så att vi kan få dit fler underbara musikevenemang, dansgrupper, opera, baletter, rock n roll, blues, jazz under hela året som kan locka till sig besökare.

Aktiviteter för barn, klättervägg, idrotter, ateljer, teatergrupper mm- Med mycket bra akustik och tekniska möjligheter. Billigare avgifter på långtidparkeringarna...

Att kommunen presenterar utbyggnadsplaner för større områden, ej enbart ett litet (sönderdelat) område i taget. Det är lätt att få intrycket att kommunen "mörkar". Att kommunen tar intryck av de åsikter som framförs av de berörda (& inte så tydligt visar att "de vet bäst själva"). Prioriteringsfrågor; att underlätta för redan boende att förbättra/bygga ut sitt boende & inte enbart koncentrera intresset till nya byggplaner. Att kommunen ser till helheten och prioriterar totalt sett bra lösningar & inte kortsiktiga lösningar som bara ser till nutida ekonomi (utan hänsyn till ekonomi i framtiden & naturintressen)

avlopps nätet

avstyckning

badplatser

Bedre samarbeid mht vedlikehold og rydding av området vi bor. Kommunen gjør lite ift vegetasjon og skogsfelling/rydning!

begränse utbygning og forstörning av miljön

Behøver hjelp til bestemmelse av fastighetens tomtmark, og til hva Allemannsretten tillater fremmede å gjøre på vår mark. Det forhold at disse spør er så svevande og usikre, medfører mye konflikt!! Skulle ønske at kommunen var mer aktiv her, f.eks. med seminar, foredragf, m.v.

bemötande

billigare tomter

boendemiljø

boendet,transproter

bygg

bygg og miljø

Byggemelding Båtplass Renovasjon

byggesaksbehandling ny byggnad

Byggesøknader

byggfrågor

bygglov

Bygglov

Bygglov När det gäller övriga kontakter är de inte positiva.

byggnadsarbeten

byggnadsnämnd

byggnationer

byggning av allmänna saker

Byggsaker

Byggärenden

byggnadsärenden

båtplatser

deltagit ett projmöte

Det måtte vel bli i forbindelse med eventuell utvidelse av fritidshuset

detaljplaner

Dialog med kommunen i frågor som rör vägföreningen i området och den egna fastigheten vid behov

diskutera vattenproblemm

drift av fastighet

Efter behov

egenföretagare

enerig exemplevis

erhålla kommunhjälp

ev. sophämtning

Eventuelt ved påbygging/søknad.

fastighetsfrågor

fastighetsskötsel

felling av t

fjønns bygglov

Fikk veldig god informasjonen når vi var i kontakt med de for videre utbygging av fritidsboligen. Veldig trivelige mennesker som jobber der.

fler tv-kanaler

For å få svar på ulike spørsmål ang kommunale tilbud og forhold som angår boligen

For å høre om LEDIGE LEILIGHETER med havutsikt,- da kunne vi flytte til Strømstad i morgen....

fritidshus

fysisk planering

få bort fula byggnader

Får råd om bygglov spørsmål om regler og skatt.

för diskussioner

föra fram frågor, debatt

förvärv av mark

ge svar tidligere

god kontakt

grannes bygglov. kommunen överlät åt oss grannar att underkänna ett bygglov som på alla punkter stred mot reglerna.

gällande mudring

hjelp i framtiden

hu i sverige

i bryggfrågor

I forbindelse med evt. utbygging av båt plasser i området.

I fråga om områdesplanering. I fråga om ev vindkraftverk o.l

i jakt och fiske ärenden

I planfrågor gällande utvecklingen av kommunen. I frågor om lokaltrafiken.

i vägföreningen

I ärenden som rör gemensamhetsfrågor vår vägförening - vid behov

I ärenden som rör utvecklingen av naturreservatet samt tillgång till båtplatser etc. Mycket positivt arbete i den s.k. Saltögruppen

info

info om utvecklingen

Info.

Informasjon fra kommunen angående muligheter for friluftsliv og kommunal informasjon.

Informasjon om hva som foregår i nærområdet og om hvilke utbygginger som planlegges.

Informasjon om reguleringsplaner, utbygging m.v.

information

Information om bygnads planer, vågar, naturreservat... Ev begrensninger av trafiken i centrum och liknande..

infrastrukturen

ingen bra politik

Kartlegge mulighet for utbygging på tomten

Kjøpe mere mark

Kollektivtrafiken

kommunale tjenester og info

KOMMUNALT VANN / AVLØP - VANNKVALITET!!!

kommunikationer

Konstruktiv kontakt på vann og avløp til øyene utenfor Strömstad

kultur fritid

kultursamverkan

kulturtillbud

lokal information

Lokala kommunikationer

markfrågor

mer ansvar för enskilde

mer information

miljø o bygg

miljø o natur

miljø,turism

miljø.....

miljönämnden, bygg

minska exploatering

muddring av sjön

Möjlighet att köpa marken ner till stranden vattnet

möjligheten att påverka

Natur og miljø, fordi det er en av hovedårsakene til at jeg kjøpte bolig no 2 i Strömstad. Noe av det som jeg og flere andre er enige i i vårt område, er at det sies at Sverige er MEGET DYKTIGE til å ta vare på allmannaretten. Jeg anser at en av Strömstas viktigste oppgaver for at jeg skal bo i Strömstad, er at Strömstad kommun håndhever almannaretten meget strengt. Det er viktig at Strömstad kommun ser til at

fritidsboende følger fastsatte regler. Det er håpløst for bomiljøet dersom vi som bor her skal ta opp brudd på alminnelige regler, inklusive almannaretten, dette må tas hånd om av Strömstad kommun.

naturvård

nej

Nyfiken
Næringslivsfrågor Kommunens satning på landsbygd Transporfrågor/Kommunikation Väg/telefon/data
Vindkraftsfrågor Turistfrågor (Hyr ut två stugor sedan 15 år)
om allemansrätten

om jag flyttar

Parkerings situationen för ö- boende fastighetsägare.

plan och byggförsamlingen

planering vatten

Planeringen av omgivningen på Hogdalsnäset t.ex Kungbäckspanen

planfrågor

planärenden

Planärenden

regler för boende

Reguleringsplan for området, slik at området ikke ødlegges av unødig miljøforstyrrelser som trafikk osv
renhållning

resor till och från

råd ombyggnader

Rörande infrastrukturen: vägar, båttrafik, vård mm

samhällsplanering

Samtale om hvilke tjenester kommunen tilbyr. Finne rett nivå på sophantering, vattenmätning etc.

sanitet, allemansrätten

sjömärken

skogsröjning

skötsel av naturen

skötsel av stranden

som delårsboende

Som svensk skulle jag uppskatta att bli behandlad lika positivt som normännene. De prioriteras i alle lägen
mera än svenskar gör

sophantering

Sophantering, soptipp, posttjänster

sophämtning

städning av områden

Søknad om påbygg

tomtköp för allmänna

turism.byggplaner

Utbygging av brygger i Rossø havn.

Utbygging/byggetillatelse

utbyggnad

utbyggnader

utbyggingmøjligheter

V Tekniska avdelningen - ang. avloppssystem. Plan & Bygg - ang strandskyddsdispens

VA sopor

VA-anläggningar

VA-frågor

VA-frågor och framförallt Båtplatsfrågan

VA/sop, elnät/eldistribution, kollektivtrafik i samordning med regiontrafiken t ex tåg.

vatten/avlop

vattenfragor

vattenfrågor

Vattenfrågor

ved behovet

ved o torven

Veldig god erfaring med kommunen. Veldig service minded og god og rask behandling. Her kan mange lære av Strømstad!

vet ej

Vet ej!

Vi skulle gärna ha samma information som ges till åretruntboende då det gäller vindkraftsutbyggnad mm

Vi vill få en väg fram till fastigheten. Finns enbart en stig idag.

vill bli hörsammad

Ville gjerne vært bedre orientert om hva som rører seg i kommunen generelt og Koster spesielt.

Vindkraftverk

vågar o butikker

vägbyggen

Överlag, lite mer interesse från kommunens sida.

Ärenden för Tanum

- Rasrisker i Källvik, Fjällbacka - Utbyggnad av båthamn i Källvik, Fjällbacka

- Öka antalet bryggor -Får man bygga en mindre sjöbod i kommunal ägd hamn på max 15 m2?

--

Aktivare rörande förbättringar som kan göras

allmän information

Allmänt oklara regler ang byggnation/bygglov etc. Behandlas godtyckligt och t.o.m. partiskt av företrädare inom Tanums Kommun. Tjänstemän får för stor makt, pga oklara regler. Detta är ett mycket negativt för vår eventuella permanenta flytt till Tanums kommun (har företag idag, som i så fall ska flyttas).
Alt som kan ha av interesse för samhället,speciellt Fjällbacka

ang olika by aktiviteter

ang. onodigt

Angående VA i området samt detaljplaneändring. (Mycket trögt att få till stånd ovanstående tjänster).

ar val tvung

Arb. som ark

Att göra trafiken säkrare genom tex cykelbanor

Att på något sätt delta i samhällsplaneringen, vägar och transportstråk, rekreationsområden, friluftaktiviteter, integreringen av turismen, etc.

Att utveckla kommunen.

Avgifter höga för sophämtning

avloppsfrågan

Avloppshantering

barnomsorgen

Behöver renovera, evt bygga om fritidshuset

beta villkåren för barn

byddnader to

Bygg- och detaljplanefrågor

bygge / utvidelser

byggfrågor

bygglov

Bygglov

Bygglov etc

bygglov sjöbodar

Bygglov, Vatten o avlopp

Bygglovsärende

Bygglovsärenden borde förenklas. Tex borde det vara tillåtet att bygga uterum utan bygglov mm.

Bygglovsärenden. Ej proffsig skött tyvärr. Personer som arbetar med dessa frågor är mycket viktiga för hur man uppfattar hela kommunen då dessa personer i de flesta fall är de enda man har kontakt med.

Byggnads och markärenden

Byggnadsaker hva som er tillatt på egen fastighet

Byggnadslov - Kommunen motsätter sig nybyggnad

Byggnadslov för vind kraftverk, ett kraftverk stör kustlinjen som man värnar så om när det gäller hus men inte vindkraftverk.

Byggnadslov Miljö (avlopp) Båtplats

Byggnadslov och relaterade frågor.

Byggnadsnemnden

byggnadsnämnd

byggnadsärenden

Byggnasjon, stier/vägar over vår mark: Skilting: Her får inte hunder være. VIS HENSYN (hunder och

hundeskit), Regler for allmennheten å vise hensyn når egarne sjålv bruker/er på brygga. Inte tråkke over oss, maten og kaffen, inte tömme skaldjurssop etc frå våran brygga etc. Allmennheten må gjerna bruka brygga når vi sjålv inte bruker den, men la oss njuta i ro når vi bruker den sjålv. Det er en av grunnene for att vi kjøpte sommersted i kommunen. Det bør settes opp skilt fra kommunen om dette. Bryggen er inte offentlig. Vi har kjøpt den og vedlikeholder den og sjøbodmiljøen. SKILT: Privat brygga. Vis hensyn når egarne brukar brygga. Fjerne fiskeavfall och kasta inte avfall frå skaldjur eller annat från denne brygga. Soptømming hver vecka om sommaren och 1 gång pr. måned i vinterhalvåret, byggplaner,

byuggnadsårenden

Båt-, friluftsliv. Næringsutvikling.

båtbryggor

båtförbindelse

Båtplass

Båtplats

Båtplats i Edsviken.

Båtplats, frågor om vatten/avlopp

båtplatser

Båtplatser. Detta är en mycket viktig faktor, som delårsboende är denna fråga ytterst viktig/avgörande. Det skall gå att ha båtplats i anslutning till fritidshuset.

Bättre stöd och framförallt interesse för att någon vill etablera företag i Tanums kommun. Att skapa fler arbeidstillfällen verkar inte vara prioritert.

bättre, kontinuerlig information om vad som händer i området information om kommunens serviceområden

De kommunala tjänsterna är ofta svaga: Avloppshantering, otillåtet avloppsutsläpp i havet, gatubelysning, dålig bemanning polisstation borde medföra kommunal säkerhetsstyrka. Vårdsituationen i Tanum och i landstinget utesluter permanentboende.

Denna enkät utmärkt exempel. Bra med information till lokalbefolkningen och delårsboende att grupperna inklusive turisterna behöver varandra. Dialog mellan olika intressegrupper. Tidigare omnämndes delårsboende som badjävlar och/eller badgäst.

Det burde være et "inflytter-seminar", hvor vi kunne fått informasjon om hvordan kommunale tjenester er i Sverige når vi kjøper bolig her.

Det kan gälla planer, tillstånd, kommunens inställning till fritidshusboende.

detaljplanen

detaljplaner

Detaljplaner

Dialog om tvingande "service" ex sophämtning, vatten mm

diskutera vattenproblemm

Dyr och Dålig sophantering

Där kommunen vränger ögonen på folk några månader om året ang sjöbods frågor, för att i stället ta tag i viktigare kommunala frågor! Detta skapar olust och dåligt förtroende till politiker och tjänstemän. Att kommunen bör bli mer företagsvänlig och att våga mer och ej rädda för att göra fel! Utan satts och hjälpa till om någon vågar något annat än turism!

ev. sophämtning

ev. vid tillfälliga problem

For å få informasjon om lover og offentlige reguleringer som gjelder for området, og eventuelle framtidiga offentlige planer for samme område.

For å få rede på lover og reguleringer som gjelder for fritidshus/tomt i området, og eventuelle fremtidiga offentlige planer for området.

Fradeling av tomt

Framtida planer, investeringar, byggnationer, mm

framtidspaner och etableringar

framtidspanering

friggebod, vatn og avløp informasjon om utbyggingssaker som berører nærmiljøet på Hamburgö

Få svar på frågor rundt om byggnadsarbeten, etc.

För installation av vattentoalett på ett strukturerat och ordnat sätt och samma bestämmelser för alla i det gemensamma området

företag

företagsetablering

Gärna mer information om vad som händer i Fjällbacka. Konkreta saker som vilka dagar soporna töms t.ex har i 15år haft kontakt

Har tidigare varit skattskrivnen där då jag bor50/50, hade kont med kommunen ang parkering och båtplats vilket är ett bekymmer. Fullt rimligt att vi som skattar, dessutom dyrare i denna kommun borde ha förtur till båtplats samt en markerad boendeparkering utan kostnad. Medveten om merkostnad att skatta här trode jag att detta skulle komma. Efter flertal samtal med ledande i kommun som säger att så kommer aldrig att ske har jag och många andra valt att skatta billigare i alternativ kommun då jag har förhållandevis höga löneuttag.

Hastighetsbegränsning på väg och gång- och cykelbanor

hastighetsbevakning

havsmiljö, naturmiljö

hjälp till allmänheten

Hur man ger olika tillstånd i sanitära frågor t.ex.

höga avgifter frågan

I fråga om vatten och avlopp

I spörmål om mulig bygging av nytt fritidshus

Ifrågasätta de mycket höga kostnaderna för renhållning och tillsyn från kommunens sida

Info om framtida planering. Vad händer i mitt samhälle och i min kommun?

Info om vad som händer på "fritidsboendeområdet" och hur kommunen ser på "fritidsboendes" kostnader respektive intäkter för kommunen. Kanske i form av ett mail då och då under året, när det är en fråga som rör "fritidsboende".

Information

informasjon vi er interessert i miljøvård, kommunens historie og utvikling, fiske jakt og hvordan vi kan være med å bidra

Information om byggplaner osv

Information om förändringar, byggplaner, vägar och andra gemensahetsanläggningar

inställning

Intressanta ärenden är bl.a. 1. Båtplats i Fjällbacka 2. Vattensjuk del av tomten sedan gångväg utanför den asfalterats. Vad kan kommunen göra?

Ja för diskussion med vettigt folk v.d.g. bygglovsärenden. Kommunen silar mygg och sväljer kameler. Vad styr plan och byggn.nämnden? Godtycklighet och troligen orubblighet.

Ja, om jag flyttar till kommunen som pensionär kan jag mycket väl tänka mig engagera mig i kommunens olika frågor och kanske t o m börja arbeta med politik eller jag gör gärna frivilliga insatser utan att därför konkurrera ut övriga arbetstagare.

Jag har problem med teknisk service i kommunen som inte håller vad de lovar

Jag har varit i kontakt med kommunen i miljöärenden, VA-frågor, ang. detaljplaneärenden och för att läsa bygglovsärenden. Kontakten med tjänstemännen har varit synnerligen positiv och de har verkligen varit hjälpsamma med handlingar och information. De lever upp till offentlighets-principen till 100%. Tanums kommun är värd allt beröm.

Jag skulle vilja veta vad kommunen kommer att ge med tanke på den kommunala avgiften för huset relativt de höga kostnader som jag betalar idag för tex: Slamtömning 2200 insp. skorsten: 1700 väg 1900 vatten, förening 6000

Jag vill ha vatten som smakar gott!!!!!!

Jeg har i flere år stått på den kommunale listen for båtplats. Jeg får hvert år faktura for betaling av båtplatsekøavgift, men hører aldri noe om hvilken plats i køen jeg har, hva kommunen gjør for å bygge nye båtplatser, mv.

Kaj för öbor vid lastning i båt.

kommunal båtplats

Kommunale aktiviteter for befolkningen. Sikkerhet for beboere, gående, syklende.

Kommunalt vatten o avlopp

Kommunen borde sätta sig in ö-boendets villkor! Exempel: 1: "Tvång" att ställa barn i kö som kostar/år för att barnen skall ha en chans att ta sig till ön då vi inte längre finns käns inte som ett bra bemötande.

2:Boendeparkering för ö-bor nära hamn/båtplats borde vara en självklarhet.

Kommunen borde vara betydligt mer offensiv när det gäller tillämpningen av lagen om strandskydd. Nu

finns gott om boende i sjöbodan och industrifastigheter.

Kommunen handhar inte kommunalt avlopp och vatten i vårt område vilket är helt oacceptabelt i ett modernt samhälle

Kommunen känns enormt avlägsen.

Kultur, och vad som sker i kommunen.

Kulturmiljö

Kulturvård - initiativ i Världsarvsområdet

lantmäteriet, avloppsfrågor och bygglov

Lovade åtgärder sedan 1 år tillbaka på gångväg mellan Ulmekärr och Edsvikens camping, som fortfarande ej är åtgärdad.

med allmän service

mer information

Mera engagemang från kommunen i Fjällbackas framtida utveckling framför allt för den yngre generationen 15-23 år

Miljö. Verkar inte helt uppdaterade på miljöfrågor.

miljöfrågor

Miljöfrågor

miljöskydd, strandskyddsfrågor - levande bygd etc.

miljöärenden

myndighetsutövning

möjlighet att få hjälp

Möjlighet för exploatering/etablering av fritidsboende och kringtjänster

Möjligheterna till permanentbebyggelse

naturvård

nybyggnadsfrågor

nybyggnation

närheten till kommunikatörer

näringslivsfrågor

Om vi skal bygge nyt hus

parkeringsärenden

plan o bygglov

Plan- och byggnadsärenden

Planarbetet

planer för folkets hus

planering vatten

planläggning

Planärenden

Protokoll och annat från kommunen till Webben utan dröjesmål. Idag kan vissa handlingar ta orimligt lång tid innan de blir tillgängliga.

Renovasjonskostnader och regler för fritidsboende

Renovering, kompletteringsbyggnation

resor med buss

sakll bygga brygga

Samarbeide / stöd om idrotts- och fritidsarbetet som vi har inom samfälligheten

service

SJÖBODSFRÅGA

Sjöbodsplanering mm i Sannäs

ska ansöka om att få lov at bygga lite akstra på tomten

skogsbruk

Skulle vilja påverka utbyggnaden av gång- och cykelvägar
Skulle önska att det fanns en större vilja hos kommunen i att sälja tomter i Fjällbacka.
Skydda och bevara natur. Tänker på buller från omgivning som Tanums Strand, vattenscootrar
Som ordförande i Samfällighet För att starta en om/utbyggnad Har redan bygglov.
Soppanteringen
Soppanteringen är mycket fyrkantigare än i vår hemkommun.
Sopphämtning
sopphämtning.
Sopphämtningsalternativ.
Sopphämtnings intervaller och kostnad för 3 månader på sommaren . Daliga alternativ. Idag är billigaste alt.
2 veckors hämtning med veckovis kompost. énskvárt vore 1 gang per vecka för sommaren. Lidköpings
kommun har det sa ordnat.
sopsortering
Soptömning
specifik information om reningsverk
Svar på diverse spørsmål for Samfällighetsforeningen
teatern
Tilbygg tilhuset
Tilgang til båtplats
Tillstånd för mer praktisk toalettlösning Tilldelning/acceptans att ha egen båtplats
tomter, byggnation, allmän information
turism
Utbyggnad vatten och avlopp samt båtplatser
utbyggnaden av vatten och avlopp skulle kunna vara aktuellt att få ta del av . det vore intressent att se om
det går att omförhandla avgifter för sopphämtning etc.
Utbyggnaden, service
utbyggnadsplanering
utveckla hus
VA frågor
VA- och planfrågor
VA-utbyggnad
Vad gäller för framtiden med infrastruktur, VA osv.
vad händer i kommunen
Vad händer? Bevara lokalmiljön.
Vad som händer när det gäller kommunalt vatten där jag bor. Kommunala tjänster för fritidsboende?
Vatten - avlopp
Vatten & avlopp
Vatten och avlopp Utbyggnad, nybyggnad på tomten
Vatten, avlopp, renhållning och annan service
vatten/avlop
Veta vad som är på gång vad gäller nya tomter och nya byggnader.
Vi jobbar med att få en bad möjlighet i Slottet och kommer att ha mer kontakt med kommunen.
Vid behov . kan inte specificera då inte behovet finns i dagsläget.
vill gärna ha en bra permanent boende tomt i kommunen och i det samhälle vi bor.
Vore positivt om Tanums kommun tog sitt ansvar för vatten-och avloppsfrågan i vårt område i södra
Heestrand och gjorde det NU.
väg 16
vägar o cykelbanor

Vägar o miljövård

ärenden kring vägar

Ärenden om service och vägar

Ønsker egen båtplass i havnen (jeg leier båtplass)

ÖP-översiktsplan

överklaga, rådgivning

Översiktsplaner , Detaljplaner , Framtidsperspektiv

Ärenden för Sotenäs

info om vatten

...till samh

adress o telefon till kommunen

affärsutveckling

aktivera båtlivet

allmän information

alt

ang fabriksbyggnad

ang.barn o ungdom

arrende- ocg bryggärende

avgifter til väg

bestraffande

Betr. ev. till/ombyggnad

bli behandlad lika

Bli oppfattad som en positiv ressur i utvecklingen av sanhället. Att kommunen lysnade på fritidsboende.

Boende och boendeexpansion. Samtliga kommuner, speciellt Sotenäs är mycket negativa till fritidshusboende, det betraktas som ett problem. Det finns hur mycket mark som helst, men inga tomter att köpa. Om något exploateras så görs det av fastighetsbolag i spekulationssyfte, dvs orimliga priser för slutkunden. Kommunen borde sälja planlagd mark direkt till den slutkund. Besök Malungs kommun för att se hur man skapar en levande turistindustri, vilket är kustkommunernas viktigaste tillgång.

Bredbandutbygning, offentligt vatten (mycket dåligt vatten i de borrhade brunnarna i området)

bryggfrågor

buller från båtar

Bygg

bygg nytt hotell

byggfrågor

bygglov

Bygglov

Bygglov gällande avlopp och utbyggnad/nybygge.

Bygglov m.m

bygglov sjöbodas

Bygglov; detta har varit det endag ärendet vi ej fått återkoppling på . Verkar omöjligt att ens få bekräftat att handlingarna kommit in. För övrigt mycket positivt bemötande.

bygglovsansökan

byggnadslov

Byggnadslov Understöd vid uppbyggnad av rörelse

byggnadslovsärenden, utveckling av cykelvägar mm

byggnadsnämnd

BYGGNADSÄRENDEN

Byggnadsärenden där kommunen kan tänka sig att vara mer possetivt aktiva och mer kunniga. Där kommunen borde kunna se mer möjligheter strategiskt för kommunen än att se fritidsboende som något belastande.

byggnationer

byugnadsärenden

Båtplats, tillbyggnadsärende

båtplatser

bättre boednde info.

bättring av Väg

Cykelvägar

cykelvägar

Cykelvägar och gångvägar

cykelvägplanering

delaktighet,

det vore kul att få lite mer information om vad som händer i kommunen

detaljplaner

ev.bygglov

exempelvis byggnadsaker

exploatering

Farthinder.

Fastighetsregleringsärende

Fastighetsärenden/arrendefrågor

flyttning av brygga

fn ej nödvändigt

framtdsplanering

Frer remisser avseende planärenden

friköp av tomt

få bort inriktningar

få båtplatser

få reda på saker om kommunen

får ej intressera sig

För att ändra reglerna bl a för båtplats. Det måste varvas mellan kommunboende och fritidshusboende t ex så att två platser går till kommunboende och därefter en plats till fritidsboende osv. Kommunen måste inse att fritidshusboende är en del av samhället. Vi råar inte för nuvarande skattesystem! Jag är dessutom helt emot att gå via bulvan, vilket vi förstått är allt för vanligt.

för mycket business

föräskte flytta.....

gata, park

gator, båthamnar

gatubelysningen

genom att arbeta med kommunne

gång o cykelbanor

gångbro

gärna investera i gångvägar

hamn o båtföreningen

handikapp-frågor

har för närvarande ingen kontakt

har god kontakt

höga avgifter

i cykelbaneföreningen

ideer o tips

info om aktiviteter

info om framtiden

info om handeln

Info om komm. verksamhet, bibliotek etc samt all övrig info om kommunen.

info om kommunen

info om planering

inforamtion

information

Information om utvecklingsprojekt, byggnation, samhällsutveckling o dyl

informationsflöden

Inte bli betraktad som andra klassens invånare, generellt sett.

inte i nuläget

klara lagar

kommunala bad

kommunala byggnader

kommunalt vatten

kommunen bör hålla befolkningen informerad om utveckling av nya projekt och uppdatera situationen på problemfall som t-ex. Västkustfamiljen och dess vite, r egnklädersfabriken i Tången med sjöbodsproblem.bohusläningen har rapporterat vid kristillfällen men kommunen bör använda sig av pressen för föja upp viktiga saker.

Kommunens planer för byggnation och hur väl man följer PBL

kommunens planering

kommunens utbud

kommunikationer

komptensen

kontakten är god

kulturplaner

kummunala behov

kvartalsinformation

köpa till en bit mark

lokal administration

lokal exploatering

lokaltrafik

manga palago

markfrågor

medverkande

mer allmänna kontakter

mer förslag på utformning av kommun

mer info om planer, spec kring närområden. Ex uppdatering av situationen kring ny stadsplan, parkering...

mer information

Mer information om kulturutbud och andra aktiviteter (som i den broschyr som skickades ut tidigare). Mer information och samråd om byggande/förtätning i samhället, trafikproblem o s v

mer insikt eftersom

Miljö, bygnadsplaner

Miljövård

missköta badplatser

Muligheten for å melde fra om saker og ting.

Möjligheterna till arbete.

möten för att få info

naturfragor

nedskräpning

nya

Nyheter inom komunen. Planering av nya byggen.

när man söker hjälp

näringslivsfrågor

nätverk inom kommuner

olika projekt i området, te x vad gäller vindkraft, utbyggnader av fritidsboendet

om badplatser

om byggnationer

om hjälp när

om möjlig person

Ombygging av bolig

ombyggnadsfrågor

Ombyggnation/förbättringar av vårt hus för bekvämare åretruntboende, tillgång till enkel sjöbod på arrendemark.

Parkeringsärende, serviceavgifter, busliv

parkeringsärenden

Planarbete Miljöfrågor Byggnadsfrågor Gärna med väl utbyggt IT

planer hur stranden skall skötas

planer,byggen

planering av nybyggnationer och utnyttjanden av stränder andra gemensamma funktioner i kommunen

planfrågor

planförändringar

planläggning

planärenden

projektinformation

påverka vårt leverne

reglbunden info

regler för boende

Regler för miljövänliga torrdass

rykten om sommaren

Rådfrågning byggärenden, Stadsplanering, Detaljplan Malmön, Anslutningsväg förbi Örn, Grupphusförslaget i Döadvik.

samhall

samhällsplanering

samråd för utredningar

Samråd i planärenden gärna på distansmöten då de flesta ärenden presenteras under höst-vår.

Trafikärenden/vägfrågor

Samråd kring användande av intilliggande mark plus frågan om kommunens ansvar att ordna parkering, mm för oss som bor kanske halva året.

Se oss som en resurs i fritidskommunen

sjavtalet

sjukvård

sjöbod och byggplan

Sjöbodarnas latrintunnor som tömms ut i havet! Kontrollera sjöbodarna, se till att de åtminstone binds till latrintömning! Är dessutom inte inrättade/byggda utedass på bryggorna "svartbyggen" ? Påtålat för kommunen men inget görs!

skaffa lokaler

Skulle vilja få hjälp att få parkering som inte är möjlig på tomten på Smögen.

Skulle vilja påverka till allmänt mer kompetent "skyddande" av befintlig byggnadsstil. Värdet i kustsamhällena kan snabbt eroderas om nya hus som inte passar in byggs mitt i pittoreska samhällen. Ombyggnationer får ej heller göras lika okänsligt som i dag - tex någon vill förbättra sin sjöutsikt och tar därmed bort densamma för mångfald fler bakomliggande hus. Jättelika altaner på nästan 40 kvm hör ej hemma i pittoreska mycket tätbebyggda kustsamhällena. Grannar kan ofta skriva på byggnadshandlingar för att inte starta bråk - det är byggnadsnämndens uppgift att se över det hela och stoppa karaktärsbrytande projekt.

skymmande träd

sommarinformation
sophantering
Sophantering och avfallsfrågor
sophämtning
Sopkärlsplacering Skötsel av allmän badplats Gatuskötsel
Sotning
stöd att kunna kommunicera med kommun
svårt kontakta
synpunkter på kommunbeslut
Ta till vara min kompetens
tar kontakt
tar själv kontakt
tekniska kontoret
tidig info från kommun
tillbyggnad
tillgång till kommunen
tillståndsärenden
Tomtfrågor och vägfrågor
Tomtköfrågor och utbyggnad av fastighet
Tomtköp/Bygga nytt hus
tomtmarker
trafikfrågor
trafikmiljön
trafiksituationen
Trafiksituationen på orten
trädfällning
turismutveckling
upp till mig
upplysningar om tänkta planändringar i ett tidigt stadium
Upprustning av vägar Tydliga regler för camping Detta gäller Bohus Malmön
utbyggnader
utbyggnadsplaner av infrastruktur.
Utbyggnadsplaner för kommunen Båtplatser
utbyggnadsplanering
utfodring av djuren
utfromning av kommunen
utveckling av näringsliv/turism
utveckla
utveckla, vackra landskap
utveckling av turismen
Utveckling och utbyggnad, service och underhåll
utvecklingsplaner
Utökat rekraetinsutbud vid badet (Fisketången)
Vad som pågår i kommunen. Framtida byggplaner och projekt. Möjligheter att bo när man blir pensionerad
Kommunens service
varför inte
varför tillåta saker o ting
vatten

vatten/avlop
vattenreningen
vet ej
Vet ej

vetskap om friluftslivet

Vi har haft kontakt med Sotenäs kommun ang. latrinfrågan.

Vi känner oss faktiskt "diskriminerade" i ett friköpsärende. Maken som är född, uppvuxen och skriven i kommunen kan inte ens få besked om friköp medan det förekommit förmånliga friköp för inflytelserika personer till ytterligt förmånliga villkor (det handlar om Draget på Bohus-Malmön).

Vi är 3 fastighetsägare som anfört klagan efter kompletterande avloppsledning lagts i gatan och vi fått vattenintrång i hus och som vi aldrig drabbats av tidigare. Extrema svartstider, efter ca året ett svar att det gått till kiommunens försäkringhandläggare sedan fortfarande efter ytterliggare flera år har vi inte hört något. Vid telefonkontakt i första läget, möts man av ett språkbruk och attityd som kan gå till historien. Skulle gärna vilja se kommunens miljökonsekvensanalys av ingreppet som skett i gatorna.

vid behov

vilja veta mer

vill bli bättre

Vill gärna hålla en kontinuerlig dialog med kommunen ang utvecklingen av kulturmiljön på Smögen

vill ha snabbbutik

Vintervatten

väg

väg o vatten

vägar o parkering

vägen

väghållning

vägskötseln

värna stranden

äldrevården

ödslat mkt tid

Ärenden för Munkedal

Angående praktiska frågor runt ägande i specifik kommun, t ex avloppsfrågor, sophantering mm.

anläggningar

Bygglov

byggsaker

Få mer kontakt till andra fritidsboende med hjälp av fritidshuskommunen.

information om kommande VA anläggning! När och kostnad.

Laaaaaaaaaan

markfrågor

planer att organisera

planärenden

saknar info

utbyggnadsplanering

utveckling av vår kommun

vad äger man

Vi vill gärna ha bygglov!

vägarbete

Ärenden för Lysekil

info om vatten

"uppsnyggnin

1) Byggnadsärende. 2) Skötsel av naturen i vårt område som inte fungerar. Sedan kommunen övertog ansvaret för marken har det förfallit och vi får ingen respons. Obefintlig kontakt med kommunen. Dåligt och arrogant bemötande av kommunens representant.

akutsjukvård

ang bebyggelsen

ang mantalsskrivning på Gåsö

ang vatten, avfallshantering, trafik-parkeringsfrågor

ang. detaljp

ansökningar

ar ju andama

att det vårdar intressena

avfallshanteringen

Avlopp

Avloppsdisk.

avloppsfrågan

avloppsrening

beviljande bygglov

billigare bad

boende

bra arrangeman

buller,sopor

bygg o plan,.

bygg o skötsel

bygg.

byggfrågor

bygglov

Bygglov miljö och hälso kontoret

bygglov,avlopp

bygglov,båt

Bygglovsärenden

byggnadslovsfrågor

byggnadsnämnd

byggnadstillstånd

byggnationer

byggnadsärenden

båt och j pplatser

båt,byggnad

båthamnen

Båtplats Bygg lovs ärenden förbättringar i kommunen

Båtplats och sophämtning upplevr jag att fritidsboende missgynnas

båtplatser

Båttransport

Bättre riktad information om beslut som rör delårsboende (t.ex. gällande ändrade parkeringsmöjligheter). Bättre information och uppmuntran till delårsboende att delta i lokala aktiviteter.
cykelfrågor

delaktighet
det ar OK
diskussion angående väg
dyr el och sophämtning
ej aktuellt
fastighetshistoria
Framtidsfrågor i samhället. Bevara den unika miljön
framidsplanering
Friggebod
Frågor om anläggande av avlopp
FÅ INFORMASJON OM AKTIVITETER I KOMMUNEN
få jobba med kommunen
för att diskutera utbyggnad för att möjliggöra permanent flyttning till nuvarande fritidshus
för framtiden
förbättringar
fördröjning
företagsmarknad
Förstå Kommunens tankar och utvecklingplaner för närområdet där vi har fritidshuset
gautbelysning
Generell informasjon om plikter og rettigheter.
geomförande
gång o cykelbanor
gällande byggnader
göra sommarfint
Har kontakt
Har mycket yrkesmässiga kontakter idag med kommunen
hur de tänkt om framtiden
hur kommunen planerar
hur man kan kommunicera
hur ska kommunen gå vidare
händer i kommuene
höra av sig
info
info om aktiviteter
info om framtiden
information
inställning
Inte för närvarande
inte just nu
Ja, t.ex. beträffande städningen av kusten.
ja.möjligheter
Jag tog kontakt med Ivar Smedby,fritidsförvaltning på Sotenäs kommun, för att fråga lite om cykelvägar och vem man skulle prata med och för att berömma honom för vandringslederna(soteleden) och jag var också i kontakt med ansvariga i Lysekilskommun för att få reda på vilka planer som finns om cykelväg, eftersom det inte framgick av hemsidan. Samma med Sotenäs kommun. Det verkade som att all verksamhet som planeras rör sig nede vid kusten. Jag har också i egenskap av ansvarig för olika projekt i Svenska Klätterförbundet, varit mån om att hyra konferanslokaler lokalt, t.ex. Nordens Ark.
Jeg skal bygge toalett og trenger tillatelse.

kartor etc
Kommande bygglovsärende
kommer så småningom
kommunala bad
kommunalt vatten
kommunens behållning
kommunens framtid
kommunens kunder
kommunens politiker
kommunes planering
kommunnala avlopp
kostnader för vägar
kring frågor om kultur
Lokal information.
LSS avdelningen
lysekil kommun
lättare att påverka
lösning av vägar
mer info
mer informasjon hvordan kommunene er satt sammen hvordan den virker, etc
mer information
Mer information om framtida planer och nybyggnadsmöjligheter på attraktiva tomter på Skaftö.
Mer positiv dialog, känns som det är väldigt besvärligt med frågor i vissa situationer. Kommunen bör vara mer aktiva och positiva till de fritidsboendes åsikter och förslag.
Mer positiv syn på bygglov och hjälp i ärenden gentemot länsstyrelsens miljöenhet (beroende på att vi bor inom ett naturvårdsområde)
miljö
Miljö och byggnadsärenden. Ärenden som kan bidra till bättre aktiviteter på orten.
Miljö, natur, klimat, fritid.
Miljö, trafik, näringsliv, kommunal service
miljö,bygglagen
miljö,sopor
Möjlighet att bygga om fritidshuset till året runt boende (Vatten, avlopp etc.)
naturvård
Näringslivsfrågor
Näringslivsutveckling Infrastruktur IT Anläggning av attraktiva promenad/cykelvägar Bättre skyltning åt turister Fler hotell, vandrarhem, restauranger och affärer
olika informationskanaler
Om man i framtiden skulle bosätta sig i fritidshuset, mer aktiv i föreningar av ideell karaktär etc
ombyggnadsfrågor
parkeringsärenden
permanenet boende
plan och byggförsamlingen
planerade åtgärder
planeringsinformation
Planeärenden
planläggning
politiska läger

preemträff
reglering av vatten
renhållning
röjning av gårdar
Samhällsfrågor och trafikfrågor
samhällsplanering
samtal ang bryggor
service,cykelbanor
SJ
sjukvård
sjöbodslivet
skogsröjning
Skogsskötsel
skogsvård
skötsel
skötsel av brygga
skötsel av kommunen
skötseln av kommunen
snabbar hantering av kom ärenden
som den info
sophämtning
sopsortering
städning
större flexibilitet
syn på framtiden
tomgränser
trafikfrågor
trafikmiljön
Trafiksäkerhet 162
underhåll av väg
utbyggnader
utbyggnadsplanering
utvecklingsplaner
VA-anlutningar
VA-frågor
VA-taxan
vad som sker i kommunen
vatten och avlopp. sop hämt.
vatten,kultur
vatten/avlopp
vattenmiljön
vet ej
vet ej varför
veta mer om kommunen
vid andringa
vid behov

vill betala mer

ville bygga

vvs

väg o bygg

vägar o butiker

väghållning

Ändring av stadsplanen. VA-avgifterna.

ärenden kring vägar

Ärenden som rör fastigheten, tex reglering av bygglov etc.

Önskar köpa den del av tomten vi arrenderar.

önskar mer inflytande

Örådet Skaftö

översyn av vägar



Kulturgeografiska institutionen
901 87 Umeå
Telefon 090-786 50 00
www.umu.se